南華日報

本報創刊於民國十九年二月

第三九五三號

今日出紙二大張

零售每份二仙

集孫中山先生字

SOUTH CHINA DAILY NEWS
63, Connaught Rd, C. Hong Kong
Cable Address "SWENONIS" or 5478
Radio Address "SWENONIS" or 9850
TEL Editorial Dept. 32925 Business Dept. 25612 P.O.Box 369

督印人 盧少峰

館址 干諾道中六十三號
電話 編輯部三二九二五 營業部二五六一二 有線電五四七八 無線電九八五零
電報掛號 三六九號
定報價目（均港幣計）
本港 每月四毫 全年四元
中國內地 每月壹元 全年壹拾壹元
外國各埠 每月一元九毫 全年式十二元
（郵費在內）（報費先惠）
廣告價目表請向營業部索取

香港干諾道中六十三號中國圖書印刷公司承印
香港政府特准掛號爲新聞紙類第一三六號

本報國慶紀念休刊啓事

逕啓者十月十日爲國慶紀念日本報循例休刊一天十月十一日無報十二日照常出版諸希 公鑒

德情報司長對外宣稱
德軍突破攻勢
蘇軍六十至七十師團陷兩袋形
潰退中蘇軍循伏爾加河退黑海

（中華社九日柏林電）德情報司長狄特烈治宣稱，中區德軍之突破攻勢，已告成功，使德陸軍能完成其對蘇軍六十個師團至七十個師團之兩大包圍。

該德發言人稱，蘇軍事力量已完全被毀滅，東戰場之戰，由鐵木辛科元帥之軍團之消滅而作最後之決定。英國之兩面作戰之迷夢，已告幻滅。

蘇軍殘餘在「各處撤退」中。

狄氏係直接由東戰場希特勒行營抵此。

又據德統帥部公報稱，是役蘇軍已出其最後軍隊。

（中華社九日柏林電）德統帥部今日發表公報稱，深入東戰場之德軍，已更加展開其包圍蘇軍之攻勢。

强力之德機械化隊由蘇軍之後方展開圍攻，在布累安斯克附近，蘇軍三軍團將被殲滅，又在維耶斯馬附近之蘇軍，亦遭德軍之包圍，因此在鐵木辛科元帥率領下之蘇軍，實際上已漸失却其全部作戰之軍隊。

（合衆社九日柏林電）德情報司長狄特列治今日對外國記者稱，刻已完成對蘇聯之軍事破壞。

渠稱整條蘇諸前線已被擊破，蘇聯最後一個軍團刻正被殲滅殆盡。

狄氏宣讀德統帥部一特別公報之原文，嗣謂在莫斯科前線之兩大袋形內，有六十至七十個蘇師團已被包圍，渠稱，「鐵木辛科元帥之軍團既被消滅，東線之戰役已達最後決定，被擊潰蘇軍之殘餘，現正在全線狼狽退却，由伏爾加河頭退往黑海」。

德統帥部之特別公報稱，由於冉作一個大包圍戰之結果，東線之中段遂被德軍突破深入，「布利安斯克區蘇聯有三軍面對殲滅，連同業已報告者，在維耶斯馬被圍之部隊，乃尚有作戰能力之蘇聯的最後一批軍隊。」

狄氏又稱，「蘇軍現正逐一被肅清，英國兩面戰線之迷夢已被粉碎。

渠揭露稱，希特勒於本月二日向德軍發出宣告，謂德武裝部隊將展開一決定性之打擊，狄特列治稱，該宣告又謂將取一切可能之步驟以予敵軍以致命打擊，待施行此一打擊後，英倫在歐陸上最後一個盟國將被消滅。

狄氏又稱，「此項宣告，表示目前東線所發生之重大事，該處大戰之偉績，愈見顯明」云。

（合衆社九日倫敦電）某權威發言人承認「蘇聯前線中段之局勢，現極爲嚴重，蘇軍被半包圍之大袋形又再次出現。

（中華社八日柏林電）德統帥部今日發表特別公報稱，在維耶斯馬區（莫斯科西一百四十英里）之蘇軍數軍團，已遭德軍包圍，蘇軍被殲滅之期已迫近云。

希特勒發出宣告
解釋此役意義

（合衆社九日柏林電）希特勒今日發出宣告稱，「今年之大決戰，非自今日始，亦非今日結束。此戰將殲滅的打擊此敵，隨而打擊整個戰爭之發起人。吾人將擊潰此敵，并在大陸上將英倫最後之盟國掃除。

德宣長戈培爾預告
後日發表重要公佈

（中華社九日倫敦電）一交易電報「蘇黎世訊」據柏林報告稱，德宣傳部長戈培爾已向全德國報紙預告，謂德統帥部將於十月十二日有重要之公佈發表云。

對列寧格勒
德壓力增加

（合衆社九日倫敦電）芬蘭京無線電台今日以俄文廣播，謂在維耶斯馬袋形陣地及亞速海區中最少有蘇軍一百萬被德軍包圍。

又謂「德軍現直接威脅莫斯科以西之薛夫擊退鐵木辛科元帥在斯摩連斯克東北之反攻」。

又謂德軍對列寧格勒之壓力在過去數日中已大爲增加，「德軍先頭部隊已到達連接列寧格勒市中心與外圍之數處鐵道終點」云。

克里米亞德軍
距油田區百二十哩

（合衆社八日維希電）法國軍事專家今日評論德國對蘇之攻勢稱，德軍現正使用新的戰術，此種戰術或將「使敵人之計劃全部失敗」，同時彼等指出，在克里米亞半島克赤之德軍現離高加索最近之油田在阿速海狹口上之克拉史諾打，祇有一百二十哩。

該等專家又指出，威福爾將軍不分散人馬祇守巴庫主要油區，（此區有山脈保護）之戰略不可謂不善，惟須犧牲克拉史諾打與邁科甫之油井云。

英倫承認
蘇聯局勢極嚴重
德對蘇殲滅戰一旦成功
德軍顯已進抵莫斯科

（合衆社九日倫敦電）此間經授權之發言人批評德方對東線目前戰局之聲明稱，倘德軍對蘇之殲滅，若告成功，則德軍顯然已進抵莫斯科矣。

（中華社九日倫敦電）據此間權威方面稱，蘇聯局勢極爲嚴重，認爲最精銳之蘇大軍被包圍，感受威脅，同方面之報告稱，强有力之德軍驅進，已造成袋形陣勢，以包圍蘇軍，并承認德軍能貫徹其包圍戰云。

（路透社八日倫敦電）德軍今日舉行猛烈進攻，謀包圍鐵木辛科元帥防守赴莫斯科通路之部隊，倫敦方面謂德軍攻勢，正以全力進行。

刻據指出，鐵木辛科元帥似已退離斯摩連斯克區甚遠。倘彼尚未後撤，則將面對立刻退却之需要，以拯救其在斯摩連斯克周圍之軍隊。

倫敦未證實德方所宣稱，關於佔領亞速海區之馬里奧波爾及貝提安斯克之奏捷，該兩處遠在先前提及任何地點，東面倘此說屬實，苟德人能在薩波洛支，馬里奧波爾綫上維持卌最近傳從東北向埒里科普地峽進攻之蘇軍，須於制勝在該處進攻之德軍後，衝入克里米亞，始能避免包圍，關於德軍已從薩波洛文衞出一說，未有確實之證據，前傳該處係在蘇軍手中者，但德軍或已切斷蘇軍對克里米亞之反攻而跨越蘇軍之交通綫云。

（路透社八日莫新科電）此間星期二晚之公報，提及維耶斯馬區之戰役，已引起此間一部份人士之驚訝，德軍現正企圖接照七月間彼等曾嘗試不遑之方向，以直接進攻莫斯科。

德軍已再行嘗試拿破崙之侵略舊路，此當然最容易抵達莫斯科之途徑，但當七月時，蘇軍可驚之抵抗力，已粉碎德軍計劃此路綫之天然防衛，如豐林及河流等，較布利安斯克及瓦爾戴區爲少，但蘇聯軍事當局已時當予以注意，該處軍事上之防務較任何處更組織嚴密。

德軍利用裝甲部隊之絕對壓力，正冒死進攻，希望在鐵木辛科元帥指揮之中段前線之兵力比較他處薄弱，並估計佔領耶爾尼亞及其後之村落後，蘇軍并無充份之時期，掘壕固守該處形勢無疑，已均嚴重，但木辛科元帥可能發動一次反襲，若謂此次德軍乃突如其來，出手鐵木辛科意料之外，實無可能云。

（合衆社八日倫敦電）德軍自發動兩路攻勢，在第一週末已獲如許進展，與乎蘇軍之拼死保衞莫斯科，及極南段高加索油田之咽喉普果羅斯托夫，可稱爲有史以來最偉大戰事，德軍之楔形攻勢，能深入蘇聯中部七十哩，已使上月間鐵木辛科元帥所計劃之反攻陷於終結，該計劃顯已失敗。

不獨不能牽制德軍對烏兆蘭及列寧格勒之壓力，直至完成渠之反攻準備，並且對付目前進攻之準備亦陷於嚴重之紊亂。

當鐵木辛科元帥施行連續攻擊至進抵斯摩連斯克十二哩內之際，德軍顯已能滿意地應付此種反攻，並充份保護軍隊及武器之調動，以發動渠等將莫斯科之「最高度攻勢」。此一攻勢，雙方均認爲重要，因倘首都淪陷，則對蘇聯之威望，將受嚴重打擊，在德軍方面而言，在五次巨大攻擊之能組織爲推進以前，冬天之氣候或將阻遏一切大規模之戰役，並將使渠輩在空曠中面對嚴寒之天氣云。

蘇公報承認
奧勒爾失陷

（合衆社八日倫敦電）莫斯科無綫電台宣稱，蘇軍已退莫斯科以南二百一十哩之奧勒爾，此表示德軍已從布利安斯克推進七十哩，且於沿北上赴莫斯科及南下赴卡科夫之鐵道直接挺進之後，顯已將路徑打開，德軍前此曾作三次重大犧牲之挺進，均未能抵達奧勒爾，亞該處卒於「激戰之後」失陷云。

（中華社九日莫斯科電）蘇情報局昨晚發表公報宣佈，昨（八）日各綫蘇軍繼續與德軍激戰，尤以在維耶斯馬，布里安斯克及美利都布爾方面爲激烈外，并宣露中區蘇軍經與德軍苦戰，後已退出奧勒爾（莫斯科南二百一十英里）。

奧勒爾爲歐俄中部之商務與交通中心，人口十萬，爲一蘇軍事區總部之所在地云。

（路透社八日倫敦電）蘇聯今夜之公報承認蘇軍退出莫斯科以南利安斯克以東之奧爾鎮。

該公報並謂蘇軍在全線禦敵，以維耶斯馬與布利安斯克及美利托波爾方面戰事尤爲激烈。

本月六日敵機十九架在空中被擊落，蘇方損失十二架，據不完全之報告，德機係於本月七日在莫斯科通路上空被擊落者。

（合衆社九日倫敦電）據塔斯社莫斯科消息，維耶斯馬附近之戰事極爲劇烈，敵軍屢次增援，皆遭遇蘇戰機之襲擊及步兵與重炮隊之頑抗。

聞戰事日比一日爲劇烈，並且晝夜不停云。

（路透社八日莫斯科電）紅軍機關報「紅星報」載稱，中戰場維耶斯馬及布利安斯克兩區數日來有坦克車大戰，晝夜不停。

雙方對於兩市鎮，正逐步爭奪中，德人犧牲頗衆，但希特勒顯已準備在此次挺進中，甘冒大險，據「紅星報」稱，德軍在一戰中，即喪失坦克車一百九十八輛，（其五有一百一十三輛被飛機所炸毀）其後蘇坦克車隊即馳至該處堵截德軍之侵入，殲即發生大規模坦克車衝突戰，德坦克車廿輛及裝甲車五十輛被毁。

在另一小區內，敵人曾探尋弱點，以謀突破，結果被擊毀坦克車六十輛，被擊斃兵員一千人，蘇軍依然堅決抵抗云。

（合衆社八日莫斯科電）德軍向蘇軍所採取之攻勢，係用側擊鉗式突入戰略，但正遇蘇軍炮隊步兵及空軍猛烈之抵抗。

德軍爲欲補充其鉅大損失起見，由各佔領區抽調所有之機械部隊以作戰，紅星報訪員宣稱，凡戰鬥所必需之武器蘇軍均應有盡有而空軍在抵禦坦克車戰爭中正佔重要地位，對於敵方前進步隊每予以不斷及猛烈轟炸云。

國府政務官懲戒委會
中政會決議恢復
任張仲寰爲蘇民政廳長
任袁殊爲江蘇教育廳長

（中華社九日南京電）中政會九日舉行第六十六次會議，決議要案如下：（一）恢復國府政務官懲戒委員會，（二）特任畢譯光爲軍事委員會委員，（三）江蘇省民政廳長蔡洪田免本兼各職，所遺民政廳長一職，以江蘇省府委員張仲寰兼任，并任命袁殊爲江蘇省府委員兼教廳長。

特載

三十年國慶日致辭

汪精衛

中華民國從成立至今，已經三十年了。這三十年中，多災多難，直至今日還未脫離苦厄，想起來實在萬分感慨。

然而革命運動從發起以至成功中間，必須經歷許多過程，所以一件革命運動，譬如以水滴石，積久石穿；又譬如在懸崖之上，力推巨石，不動則已，一動則直落千丈。

國父孫先生自己酉中法戰敗之年，卽立志革命，至乙未而舉第一次義旗於廣州，自此之後，經歷十次之失敗，然後有辛亥八月十九日之武昌起義，三個月內各省響應，中華民國遂以成立，前此積二十餘年之力歸於失敗，至此則以數月之力遂告成功。

和平反共建國運動與革命運動是一脈相承的。革命運動，…………，而以改造政治爲着手，救國所以興亞，興亞所以救國，兩件事是一件事。和平反共建國亦然，認識日本所提倡建設東亞新秩序之真正意義，知道惟有與日本同心協力乃能保得住東亞，東亞保得住，中國纔保得住，一方面盡力於求得中國之獨立自由，以期能分擔東亞的責任，一方面知道中國獨立自由之完全獲得，惟有於東亞解放中求之，救國所以興亞，與亞所以救國，與革命運動之原始目的，適相脗合。

現在程功伊始，進步似乎極遲，然而一旦豁然貫通，收拾事變，實現全面和平，必然也與辛亥革命如出一轍。

從去年國慶日到今年國慶日，中日基本關係條約已經締結了，中日親善關係已經日加密切了，自從德義各國相繼承認國民政府之後，國際地位也已經日益提高了，外交方針已經準確執持不變，穩定進行，必能爲國家民族開闢一條出路。至於內政，如清鄉工作等，也正在盡力進行，這是保障和平的方法，也就是展拓和平的方法，換句話說，由局部和平進行全面和平，祇有此是最有效的方法。

我曾說：「清鄉必先清除貪官汚吏，清鄉必先清除不良軍隊。」又說：「清鄉必先清心」。這是說有好人民，好軍隊，好官吏，纔能有好政治。當國慶日，我無別的話說，祇將這些話再說一番，並且說得到，就要做得到，我們要做成清明的政治，使治安確立，經濟生活改善，則我們必須下十二分的決心，拿十二分氣力出來。我們第一要吃苦，因爲不能吃苦的人，必不能廉潔的，不能廉潔的人，必不能爲國爲民的。能吃苦然後心無他累，能心無他累，然後能以其一切貢獻於國家。

我當國慶日想起締造民國諸先烈跟隨着 國父孫先生盡力革命，千辛萬苦以死爲度，這種精神，是中華民國所由誕生的。誕生中華民國恃此精神，維持救護中華民國，也恃此精神，此種精神不死，中華民國必然永生。我當國慶日高呼着：

革命精神不死，

中華民國萬歲。

美報傳日美進行訂立臨時協定
若杉向野村報告返日所獲結果
日對英美荷禁止油運早有準備

（合衆社九日紐約電）前驅論壇報今日稱・日美據說已從事訂立有限度之協定以暫時鬆弛其關係俾美國集中其注意力於大西洋・而日得以因商務限制而引致之經濟困境・

據報現已著實成立一臨時協定・日本放棄向南太平洋及西伯利亞東部進攻・而美國將目前之不供給汽油及其他供應品貿易限制局部取銷・

（中華社八日華盛頓電）日駐美公使若杉今日下午由墨西哥城飛抵此間・當即與日駐美大使野村會談・若杉氏擬與野村氏會談數日・報告此行返日所獲之結果・

（中華社八日華盛頓電）美國務卿赫爾・今日對記者發表談話稱・關於日美關係・對所傳泰萊氏與羅馬教皇討論中日和平之可能性・未有所聞・關於日美試探談判之情況・未有變更・

關於日駐美公使若杉之匆速返此・預料對日美談判將有無作任何之新發展・赫氏表示在發表其意見之前・須聽取若杉氏之報告・

日美航運之恢復問題・尚未有新進展・

（合衆社八日華盛頓電）日本大使館參贊若杉曾返東京二月，今日回抵此間・衆料在渠回國期中未有進展之美日談判將受到新刺激・

消息最靈通人士謂日前日美會談僅係停頓而非決裂・

若杉取道墨西哥抵此・因現時無日本輪船直駛美國海港也・

赫氏并否認所傳美政府曾向土國發出警告・反對土國減少運　赴美之說・

料若杉對日方意見之新報告・將有助於野村研究應付問題之新辦法・

（中華社九日東京電）此間權威界宣稱・日本對於華盛頓方面所傳英・美・與荷印三國共同停止一切對日本之油運之消息・並不驚異・該三國此種積極行動・已在預料中・日本已準備周密・以應付由禁止油運而引起之任何局面・日本之戰時經濟機構將不受凍結資金令或禁止油運之影響・此等行動・僅足增強日本對建設東亞共榮圈之決心云・

（合衆社九日東京電）關於華盛頓之報告謂英美正在談判協定完全停止汽油輸運日本一事・同盟社之報告謂日本政治及經濟觀察家相信此項禁運將不能嚴重影響日本・因日本已預料有此舉而早已施行戰時經濟組織・該社又謂日本將重新立堅決之意志・以應付一切困難以期建立東亞共榮圈云・

（合衆社八日東京電）「國民新聞」今日責美國曲解日本在遠東之地位及動作・據謂「吾人之和平政策・退讓或容忍應有一個限度・已達到時・日本必須屹然奮起・而此等不幸事件所發生之任何結果・應由美國負其責咎」云・

（合衆社八日紐約電）據合衆社海軍評論家施夫泰少將稱・美海軍已發現有從事兩洋射擊戰之可能・此種可能性現又增加・推其故爲（一）美日關係之緊張・（二）英國軍事當局要求美國在遠東增進「海軍合作」・（三）美國租借法案之援助渝府計劃・及（四）日本海軍認爲日本必須作戰以避免「包圍」尤以此）原因之意義爲最大・蓋蘇聯成爲時局之關鍵・蓋蘇聯如戰敗・則日本勢力將進兵海參威・

羅斯福總統定昨向國會致咨文
要求改中立法
衆院已定期投票表決
孤立派準備反對修改

（合衆社九日華盛頓電）羅斯福總統將於今日向國會致一咨文・要求修改中立法・繼而提出准許武裝商船之立法案・衆院刻已定期全體投票表決・所請求修改之最後一項・或將擴大爲使武裝輪船能駛入交戰國之港口・包括英國・俾全力增援英帝國之生命線・

一項類似的立法案曾於一九一七年三月四日因議員之妨害議決而至失効・當時參院議員九十六人之中・雖有七十五人已簽一聲明謂倘渠等有機會則將投票贊成武裝商船・但已故之參議員拉科列特氏阻止參院採取行動・當時衆院已通過該法案・

少數孤立派已有組織反對今日所提議之修改・渠等指此項修改爲戰爭措施或一項戰爭宣言・但國會領袖・已向羅斯福總統保證・謂彼等已準備有安置大炮於船上之票・

羅斯福總統・國務卿赫爾・衆院外委會主席布隆及其他・欲將中立法之限制條例一概消除・但彼似相信・若將兩項提案連合一起・則會失去時間・蓋交戰區之取銷・在投票上言・此提案比諸武裝商船之提案爲弱也・

（路透社八日華盛頓電）美國衆議院將於明日（星期四）提出准許美國商輪武裝之法案・

國會領袖今日在白宮與羅斯福總統重行會商之後・謂彼等同意認定・在美總統要求修改中立法之咨文致國會之後・應即提出此法案・據出席會議之官員稱・衆認該法案可於下週之前在衆院通過・

惟消息靈通人士謂・羅斯福總統・赫爾及哈堅斯仍希望國會能最後修改現存之法律・以便取銷目前禁止美輪駛往交戰國海港或戰區之條款・聞哈堅斯對今日會議之決定・殊爲失望・曾出席該會議之某君告記者稱・倘若衆院法案・參院外委會將有可能考慮擴大措施而取銷限制美輪活動之條款云・

（路透社八日華盛頓電）經過今日之白宮會議後・美國領袖宣佈羅斯福總統將於明日（星期四）致送一咨文與國會・提議修改中立法案・

參院多數黨領袖伯加利告記者稱・彼不能事前披露總統在該咨文內是否提議同時實行商船及准許商船駛泊交戰國海港・彼續稱「爲適應時勢之需要・武裝商船爲刻不容緩之舉」・

（路透社八日華盛頓電）美衆議院撥款委員會主席根農今日向衆議院提出新租借撥款案・請求「如雲之飛機數敵之坦克車」供給軸心之敵人・

渠指明此撥款之數目「尚不及外國所請求之半數」・謂美國已從事援助吾人之盟國・不能半途廢返・必須加緊從事・俾生產超過軸心國・

根農聲稱・「吾人海外之盟國正背城各戰・非得吾人之援助・不能支持・彼等若屈服・則吾人必須面對近年來曾推毀歐洲每個國家與每國自由政府之侵略國・吾人之盟國正在蒙古・北非沙漠・英倫海峽上空・烏克蘭及蘇聯冰凍草原上空作戰・吾人必須以如雲之飛機・數敵之坦克車與軍火接濟彼等・使在機械戰與生產戰中・足以抵禦軸心國之軍器・甚至超過之」・

美駐蘇大使 週末抵星 經港返美

（中華社九日星架坡電）此間消息靈通界報告稱・美駐蘇大使史丹哈特・將於本週末由莫斯科抵此・作短期之逗留・然後繼續其赴華盛頓之行程・渠將在香港乘飛剪機云・

英美使團返抵英國

（中華社九日倫敦電）派赴蘇聯之英美兩使團・已由莫斯科返此・

德夫古柏擬下月赴澳洲

（中華社八日加爾各答電）英駐遠東代表德夫古柏今日由仰光來抵此間・將與印度總督會晤後・擬於十一月初赴澳洲一行・

德土聯合否認
德軍要求假道
保未要求許保艦經達達尼爾
德土協定經最後修改

（中華社八日柏林電）德土雙方政府今日發表聯合公報・否認外報所傳德向土要求准許德軍假道土境之消息・此種傳說・毫無事實根據・德土間之友好與信托關係・乃基於本年六月十八日成立之德土友好盟約・向無變更・

倘蘇聯大戰結束・一般人相信德軍將轉移向近東作戰・此間盛傳德大軍刻正雲集保境・

據德國之有資格方面稱・德英雙方・鑑於土國在蘇彝士運河及近東之戰中所處地位之重要・正在土國進行強烈之外交戰・當軸心在蘇聯之戰爭延長至高加索時・德軍將必制勝英國・至今仍保持中立之土國・將逐漸轉趨向軸心・與軸心國合作云・

（路透社八日倫敦電）英外相艾登・今日在下院於答覆議員關於所傳有在保國旗幟下之義輪經過達達尼爾海峽之質問時・表示英國對其盟友土耳其之信賴・

艾登聲稱・「英政府深信土耳其政府將採取必要措施以履行其在協定下作爲達達尼爾海峽保護者之義務」・艾登稱・「英政府已將所傳保國自義大利購得若干驅逐艦・及要求准許此等戰艦經過海峽之報告・促請土耳其政府注重・土政府已通知英政府謂未聞有是項要求」云・

（合衆社九日安哥拉電）刻自可靠方面探悉・土耳其外長已通知英駐土大使許閣森・謂土國在最後一分鐘決定・願以九百噸　而非十萬噸交予德國而修改其對案其他條欵則依然無變・

據稱・德貿易代表團主任克羅狄阿斯在私人上已接納此項修改・但渠仍聽候柏林最後之批准・

（合衆社九日安哥拉電）據權威方面消息，德土商務協定・將於今日正午簽字・

德使團指陳協定將超出六〇・〇〇〇・〇〇〇土鎊・包括　鑛云・

（中華社八日羅馬電）此間政界盛傳・自九月初以來・德駐東南歐之商務專家哥羅杜斯博士與土國當局・已在安哥拉進行談判・已於數日前正式簽訂新德　貿易協定・

此消息雖未能證實・但據觀察家稱・該新協定所規定之土對德出口貨將超過土國對外貿易總額之三分之二・約值一萬萬五千萬土鎊云・

（中華社九日羅馬電）義當局否認英首相艾登在英下院發表之聲明・謂義國曾向土國要求准許義戰艦通過博斯普魯斯峽・及派遣義船艦赴保國者・擯斥艾登氏企圖挑撥起土國民意反對義國・

此間官員宣稱・無重複土國之官方聲明之必要・艾登氏向英下院之報告・毫非實事云・

英軍集中敍利亞北部

（合衆社九日紐約電）合衆社收聽站接獲伊斯坦堡廣播稱・據阿勒頗方面傳說・英軍刻正集中於敍利亞北部・

社論

國慶日獻辭

被檢

今天是民國三十年的國慶紀念日，我們迴首過去，檢討現在，瞻望將來，心中自覺有無限的感慨，同時也覺得無限的奮發。

國慶紀念日的意義，是無待解說的，民國肇造，已三十年，國慶紀念，自開國以來，今天已是第三十次，每年的國慶紀念日，全國的報章刊物，無間海內海外，都會加以頌揚，加以剖釋，國慶紀念之可貴，可歌，可頌，已成爲中華民國公民的基本常識，到了今天，毋待詞費了，然而正惟今天是中華民國的三十度誕辰，我們不能自己其感慨。爲什麼呢？民國的誕生，三十年了，三十年來，我們簡直沒有一年不是在危疑震撼之中渡我們的國慶日，我們沒有一年不是期待，祝禱翌年的國慶日得見光明，然而看看今日的國家，果如何呢？豆剖瓜分之說僅易其形態，東亞大局猶是式微，同胞猶是處於水深火熱之中，言念及此，能不惶愧！

十二年十月 國父孫先生在本黨懇親大會中致訓，開宗明義，即痛心地指出：「辛亥革命，推翻滿清，創造民國，一直到今日，徒有民國之名，毫無民國之實，關於民國的幸福，人民絲毫都沒有享到，今年是民國十二年，在這十二年中，人民不但沒有享民國的幸福，並且各省發生戰事，到處都有兵變，年年都是受痛苦，這是甚麼原故呢？就是由於革命沒有成功，因爲革命沒有成功，所以真正的民國，無從建設」。國父這幾句話，距今十八年了，我們看看今日的民國，與 國父所說的，有什麼差別？這個責任，我們同志是百死不容辭的。

然而這是不是本黨同志自棄其責任呢？不是的。是不是革命終不能成功呢？亦其不是的。十六年北伐之役，我同志前仆後繼，北洋軍閥，於以傾覆，革命主義，深入人心，北伐成功以後，國家漸次統一，建設按步施行，民國的幸福，宜乎可以共享了。

在這情勢下，革命遂見其退潮，不但建國大業，障碍叢生，中華民國，且有名實不保之可慮。我同志猶生存於今日，試一看國家到了如此田地，應該怎樣竭力去挽救呢？

中國的革命，與東亞的興隆，本不可分離，而中國革命與日本維新，同其旨趣。 國父遺囑上說：「余致力國民革命，凡四十年，其目的在求中國之自由平等」，中國之不自由平等，東亞大局的式微，是互爲因果的，這在 國父遺教中，昭示至明，大亞洲主義，言之尤切。興亞所以救國，救國所以興亞。我們今日，必須挽救當前的危局，而挽救此危局，這是唯一的大道。因此，我們有和平反共建國運動，因此，本黨六全大會嚴重決定和平反共建國爲國策。促成此運動的成功，遂行此國策，使同胞得享受民國的幸福，使今後的國慶日成爲真真實實可以歡欣舞鼓的日子，以自贖三十年來未能致革命於成功的罪愆，凡我同志，凡我國民，是責無旁貸的。

和平反共建國運動是革命的運動， 國父說：「我們從此要建設民國，所以還要來革命，民國一天沒有建設好，本黨就要奮鬥一天」。又說：「我每次要諸君革命，總是勸諸君犧牲，今日說要犧牲，明日也說要犧牲。究竟犧牲到什麼時候爲止境呢？民國一天沒有建設成功，三民主義一天沒有完全實行，我們的犧牲，便沒有一天止境；要三民主義完全實行，我們革命澈底成功，那才是我們犧牲的止境，那才是我們犧牲的報酬」。在三十年國慶紀念的今日，我們三復斯言，并願與從事於和平反共建國革命運動的同志共勉。

上海海關令禁
棉品出口
凡有起運須經批准
影響五家錢莊倒閉

（路透社九日上海電）今晨上海各報登載一海關官方佈告稱・此後如非經特別准許一切棉紗綿織品・及棉紗製造物均禁止從上海運出口・（包括轉運及重運出口）・

該佈告續載稱・如非獲得特別准許・雖其他一切海關手續已辦妥・亦不准起運上項貨物落船・

（路透社九日上海電）有五間華人錢莊投資於花紗之出口・聞因海關禁止花紗出口之故・已告倒閉・

日派調查團赴越南
調查未開發資源
以橫山正幸爲該團團長
對泰貿易採實績分配法

（同盟社九日東京電）日本政府爲期實現日越南經濟提携・決定網羅多數官民專門家組織越南資源調查團・以前任駐西班牙公使橫山正幸氏担任團長・派赴越南・該團因得越南當局之合作・担任調查越南未開發之資源・相信可獲莫大之成果・同日又據日情報局發表如次・

日政府基於今春成立之日越經濟協定・爲實現日越經濟提携・在越南當局全力合作下・調查越南未開發資源計・對派遣調查團事・早已著手準備中・該團係由關係官廳之官吏及民間專家等組織而成者・由團長橫山正幸率領・全體團員・不日前赴越南・

又訊・橫山正幸略歷如下・氏係東京府人・五十歲・大正四年畢業東京帝國大學・同年爲外交官補・歷任駐亞歷山大及日內瓦總領事・大使館參贊・國際會議日本事務局長・一九三六年任埃及公使・旋調任西班牙公使・今年二月辭官・能說法國・荷蘭・西班牙等國語言・

（同盟社九日東京電）日本對泰貿易之調整・係由南洋貿易會任之・六日已指定輸出入調整機關・及輸出入應予調整之貨物種類・惟商工省則主張不用如對越之輸出「代行制」・擬視實績以作分配・經將輸出入數量及價格統制大綱提示南洋貿易會・使加入貿易會之輸出入商調整機關・選定輸出代行商・並規定基於實績之分配細目・自十月十五日起實施・此外・并謀組織駐泰日商同業會・關於商工省對泰採實績主義之理由・係因越南乃新市場・并無輸出實績・若不行代行制・恐致濫賣競爭・而對泰已有輸出實績可考・故如此進行・固可以統制價格・不致濫賣云・

京蘇浙皖中央直屬報社
遵照部頒通例從新改組成立
定國慶日起發刊

（中華社九日南京電）自國民政府宣傳部頒佈中央直屬報社組織通例之後・所有南京之南京新報・蘇州之蘇州新報・杭州之杭州新報・及蚌埠之蚌埠新報等四大報社・均遵照組織通例・從新改組・並分別更名爲「中報」・「江蘇日報」・「浙江日報」・「安徽日報」・茲悉該四大報定於國慶日起發刊・今後對和運報道宣傳・定能更臻強化・

日犬養健氏
以珍存國父遺照
爲三十二年前 國父寄贈犬養毅氏者
國慶日呈獻 主席

（中華社九日南京電）昔年 國父旅居海外・致力革命之時・甚少留影・而能見於今日者・尤屬稀少・於一九一〇年 國父旅居美屬檀香山時・曾將所攝照三幅親筆簽字・寄贈犬養毅氏・按木堂先生即犬養毅氏・乃爲 國父之志友，同抱推進中國革命共興東亞之信念・其子犬養健先生・繼承乃父遺志・於此次和平運動・奔走甚力・還都以後・中樞聘爲經濟顧問・今於我國卅年國慶之際・以所珍存二照・獻之 主席・彌足珍貴云・

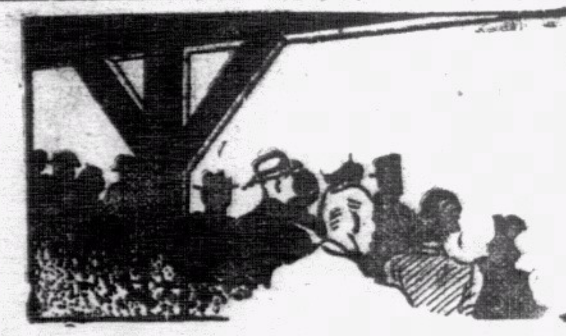

南華體育 第一版

今日與西聯隊作足球慈善賽之甲組華聯隊正選

張榮才

曾仲雲

李國威

張金海

楊子祥

羅偉權

鍾勇森

馮景祥

李惠堂

鄒文治

侯澄滔

普天同慶雙十節 應時點綴有足球

三時半開場乙組猛人齊演技 甲組中西競技且看那隊高强

草上飛

雙十節是我國的莫大國慶．凡是中國黎庶．自應熱烈慶祝．外國人且特定此日放假一天．同伸賀悃．如果中國人還不休息．則是對不住祖宗．對不住自己．故本報也不敢自外．明日決休息一天．并不因多賺個錢而取巧．惟是後日剛逢星期六日．乃足球聯賽第三週賽會時期．一切賽球消息．沒有了本報．一羣球國癮人．豈不是失了指南針一樣．故此本報惟有將消息提早查明在兩滿版的體育欄上預先披露．以作公衆服役．關於星期六的一切消息．另見別文．如今此文所要說的．是普天同慶的今日足球總會所佈下的應時點綴品．

今日的中西選手對抗的慈善足球賽會．定在嘉山舉行．在以往的習慣．則此日只有一場賽會．可是足球總會今年特別興奮．以爲每年甲組人物作代表式賽會的機會殊多．而乙丙組中人．却要來一次同等的機會也沒有．未免屈去英才．軍人因分隊比賽．好手多因爲自己軍營効力而只在乙丙組角逐．到有軍聯隊組織時．乙丙組的軍人好手．還可有脫穎而出．在代表式賽會一獻身手時期．可是這兩組的中西文員．尤其是華人．却不少有甲組資格的人物．自從澳門自以爲在足球已有長足進步．要求香港對埠際賽會勿復僅派乙組選手應戰後．乙丙組的文人．便簡直再無混合表演的機會．以此．足球總會的乙丙組代表京琴．便以爲一季中至少要組織一二次乙丙組中人代表式的混合比賽．俾各員更有向上之心．於是便有今日嘉山上一場乙丙組中西選手對抗的實現．這自然是乙丙組中人求之不得的大機會．也是球國癮人的特別眼福．

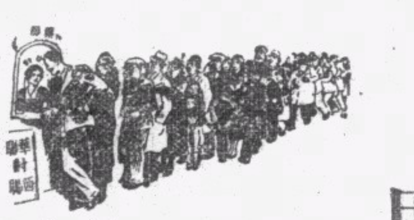

我以爲今日的第一場聯隊賽會．眞要比陳陳相因的甲組中西對抗更有意義．因的是甲組中西對抗會．一季中必有多次可見．督憲盃．麗華盃．國際盃．還有幾場慈善賽會．何莫不可見甲組中西代表對抗會．獨有乙丙組中西對抗會．却是空前未有．一新口味．正是球迷們所巴不得要看看的事．所謂空前未有．我并不是胡謅．以前還有乙組冠軍對聯隊的表演．雖則不一定是中西對抗．也可見一隊各乙隊好手混起來和勁旅賽球．可是近數年已連這項賽會也取銷了．若說乙丙組好手混旅賽球．則吾人幾時看過．這是在招徠看客上立言．說到球員身上．則有此確可助長乙丙組球員向上．而令他們凡賽必戮力的心理．因爲虛榮心是人人都有的．誰不願得當聯隊代表出出風頭．既有了此種賽會．則人人有了當代表的目的而不容他們不落力．以求遴選者下次的垂青．

這番足球總會選華隊也不授權與各華會自理．而一律自行選擇．也是甚有意義的一回事．有奪標性質的賽會．選華隊之權交回與華人是公道．無奪標勝質的慈善賽．由中西會社俱有代表的總會公意選出．并乘機予大多數認爲最近演出最好的人物以機會．也是最沒有的辦法．老實說．在這只賦著先聲選員而且選人時各黨其黨的年頭．則像楊子祥一流人物．任你忽然如何了得．也有何人來選用他．

我以爲今日的華隊陣容．雖然在表面上似未見理想．然而在非爭錦標的慈善賽會中．我人只要求刺激．和忻賞技術．如果一方面太强．贏得太輕易．則算是華隊能勝廿球．又有什麼趣味．能選兩隊功力悉敵的隊伍．打個半斤八兩的演出．豈不更爲有趣．何況光華的勝南華和勇和星島未必人人盡見．今乘國慶機會．選光華最爲有功的守衛者再來一次演出．也是一種迴味兩場大戰的好事．

關於代表隊的選人．在這人材衆多的年頭．自然遺材不少．在所難免．即如甲組的東方會曹秋亭之未能當選左翼．丙組的飛機隊何家强不能當選正前鋒．都是遺憾．但侯澄滔原是最著名的左翼．連佛隊的梁炳坤也是難得的好前鋒．也難怪遴選者的選用他們．今日之事．我勸趁熱鬧者要用鑑賞技術的眼光．來看以前不大受人注意的數人的賽法．李國威是否已完全恢復了黃金時代的踢法．楊子祥如何進步．張金海的中衛與比踢前鋒如何．鄒文治的工夫已否追及馮景祥．麥士維路的右中衛和柯路特的正前鋒有何可取．「瘋馬」布力改當了左翼的演出如何．這是看甲組應留意的幾點．還有一點是值得注意的．便是西隊前鋒幾乎五匹都是「瘋馬」．以與華隊前鋒有四個是演出都似文縐縐地．全以技術和鬪歷制勝的人比較．看那方高强．

看乙丙組聯隊的賽會．華聯的人物．除梁炳坤是上屆不多見的人物外．其他都是早有名頭的英雄．照理是可予西隊以絕大打擊的．不過．西隊人物也爲力甚盛．我得來個介紹．連奴士是上年効力聖約瑟在甲組角逐的門將．曾數被選爲陸軍和西聯代表．押文士是飛機隊的守衛靈魂．也曾二度被選在軍聯或全港西聯選隊中充代表．聞前本英國著名足球隊的人物．軍糧隊的卑利煞是新來者．據說曾充英國的國際隊後補代表．佳氏是一位不弱於畢禮地的正中衛．上屆助聖約瑟爭銀牌打敗星島的便是此人．他身强力壯．頭脚均佳．今年纔得二十歲．摩利臣是警察隊本年甲組人物．其禮云是七營炮兵守衛靈魂．奥云士和德菲路是陸軍聯的正選左右翼．奥云士便是今年農曆春節撞倒李天生致折斷了手臂的强人．鳩路是警察的一名急先鋒．威亞是軍糧隊的一等好前鋒．泰維是新來人物．現在已當了米杜息的甲組正前鋒．射球準而有力．前日米軍勝南華乙六比一．他復回乙組．獨射五球．也可見他非凡的實力．總而言之．則今日我們看慈善賽．焦點不在看華聯打那．而在鑑賞人家的實力如何．四隊英雄的名單如下．

△甲組華聯隊

李國威（光華會）羅偉權（東方會）侯澄滔（東方會）鄒文治（南華會）張榮才（星島）楊子祥（光華會）李惠堂（南華會）曾仲雲（南華會）張金海（東方會）馮景祥（星島會）鍾勇森（東方會）

（生力軍）

李國祺（光華）李天生（星島）劉慶才（南華）鄭英權（工程）曹秋亭（東方）陳德輝（光華）田榕發（光華）黎兆榮（星島）

△甲組西聯隊

符利沙（士葛隊）譚馬士（米杜息）布力（九龍會）兵其亞（士葛隊）畢禮地（米杜息）花利亞（警察會）尼士蔑（士葛隊）麥士維路（九龍會）柯路特（士葛隊）侯律（警察會）皇拉（香港會）戾臣（米杜息）施漢（米杜息）李安納（若瑟）

（生力軍）

卜比（警察會）波利路（工程）何息（士葛隊）

△乙丙組華聯

陳光裕（警察會）譚振輝（星島會）馮坤勝（星島會）朱兆恒（星島會）瞿永福（東方會）朱永强（南華會）麥紹漢（星島會）鄧靄祥（南華會）譚振乾（星島會）梁炳坤（連佛隊）錢熾輝（南華會）

（生力軍）

黃翔（光華）黃華繼（光華）游華興（光華）李恩樑（光華）羅光（光華）黃文貴（警察）

△乙丙組西聯

卑利煞（軍糧隊）其禮云（七營炮兵）德菲路（軍需隊）連奴士（軍需隊）佳氏（卅營炮兵）威亞（軍糧隊）押文士（飛機隊）摩利臣（警察會）泰維（米杜息）鳩路（警察會）奥云士（廿四營）

（生力軍）

文遜（士葛）布力般（米軍）哥頓（警察）吉連（七營炮兵）威廉臣（卅六營炮兵）

今日最要注意之事．爲買票時應要即買即入場．小童也要購全票．絕不能揩油．門劵分一元二．六角．四角三種．下午一時起在加山開賣．故要坐好位．須得提早到場．還有一事要知．便是賽時切莫攔入草地去．否則有官非可見．爲的是總會這番要嚴厲維持秩序．要把鬪場者拿官究辦．殺一儆百地糾正場規．自重者幸勿故犯自尋煩惱．

今日與西聯隊作足球慈善賽之甲組華聯隊後備

李國祺

李天生

劉慶才

鄭英權

曹秋亭

陳德輝

田榕發

黎兆榮

本週足球聯賽秩序

十月十日（星期五） 下午四時三刻

慈善賽 甲組華聯對甲組西聯……嘉路連山

下午三時正

乙組華聯對乙組西聯……嘉路連山

十月十一日（星期六） 下午三時半

甲聯賽 警察會對香港會……界限街場

下午五時正

米杜息對海軍隊……掃桿埔場
球證……施利華 傍證…金家標 息狄
九龍會對光華會……九龍會場
球證……哥士備 傍證…施普惠 地路加庞
南華會對聖若瑟……嘉路連山
球證……告喇華 傍證…黎郁達 李炳棠

下午三時半

乙聯賽 米杜息對打旗隊……掃桿埔場
球證……葉九臬
九龍會對光華會……九龍會場
球證……哥錫
南華會對軍糧隊……嘉路連山
球證……卑押
傑志會對香港會……聖若瑟場
球證……馬利

下午五時正

七營炮兵對工程隊……漆咸道場
球證……符利沙
警察會對十二營炮兵……界限街場
球證……科士打

下午三時半

丙聯賽 九六五炮兵對軍糧隊……赤柱球場
球證……亞當士
七營炮兵對卅六營炮兵……漆咸道場
球證……威廉臣
炮兵總部對廿營炮兵……陸軍球場
球證……巴烈圖

下午五時正

廿四營炮兵對連佛隊……陸軍球場
球證……泰羅
卅營炮兵對十二營炮兵……赤柱球場
球證……哥士備

十月十二日（星期日） 下午五時正

甲聯賽 士葛隊對工程隊……掃桿埔場
球證……菴文士 傍證…義華士 威路臣
星島會對東方會……香港會場
球證……米曹 傍證……加梨 丹美

下午三時半

乙聯賽 士葛隊對軍需隊……掃桿埔場
球證……福特
星島會對東方會……香港會場
球證……烈士

下午三時半

丙聯賽 大學堂對蜆殼隊……漆咸道場
球證……碧架

下午五時正

培藝會對軍醫隊……太子道場
球證……賓咸
飛機隊對打旗隊……漆咸道場
球證……史杜蘭治

足球總會 昨開本月份月會

下月十一日嬰花節慈善足球賽決交聯賽管理小組委員會辦理

飛而生

★緊急小組委員會昨訊麥漢芬與壁氏打架事★

香港足球總會．於昨日下午五時半．在廣東銀行大廈五樓該會議事廳．召開本月份月會．出席者有黃家駿（主席）．李翰淦（星島會）．阮章英（南華會）．葉九臬（東方會）．麥基路肥（九龍會）．基斯脫（陸軍管理處）．史篤士（警察會）．告喇華．曉鐘士（海軍隊）．莫慶（體協會）．奥馬（威蘭（工程隊）．柯華利（米杜息）．布郎（光華會）．及義務書記高頓北．及義務副書記蘇沙等．

開會後．首先通過去月份委員會．聯賽管理小組委員會．及財政報告．繼將十一月十一日嬰花節足球賽事提出討論．史篤士提議第一場由乙丙組華聯隊對乙丙組西聯隊．主席謂第一場已決定由中西報記者聯隊對球證隊．是以對史篤士之請求．未能接納．第二場則編定由軍聯隊對華聯隊．并議決嬰花節慈善足球賽．交聯賽管理小組委員全權辦理．

關於埠際賽事．主席發起組織一埠際小組委員會全權負責辦理．衆通過．隨即選出李翰淦．史堅拿．基斯脫．史篤士．京麥．及告喇華六人爲埠際小組委員．

東方會來函謂．關於足球總會要求呈交征澳洲之數目核查．因東方當局尚未得接此種文件．故未能將數目呈交總會審核．茍在得接足球總會之文件後．決立即將數目呈上．當即有東方會代表葉九臬．請求各委員寬限兩星期．以便辦理一切．衆無異議．通過．

其次．主席宣讀保良局來函．乃請求在新年或春假爲該局舉辦慈善足球賽一場．以救濟該局之婦孺．并謂南華會已願意玉成其事云．各委員討論後．議決接納所請．關於舉辦日期．或須在農歷新年以後．

史堅拿提議謂．有自置球場之體育會．每年受颶風影響之損失不少．而總會當局舉辦之慈善賽及各種賽事往往借用各會員球場．以前決定給予場租百份之十．今總會每年均有盈餘．請總會體恤各會員修葺球場之費用重大．以後各賽．將場租由百份之十增至百份之二十．各委員討論多時．卒議決各種賽事．除娛樂稅之外．付場租百份之二十．慈善賽則除娛樂稅之外．付場租百份之十．

關於球證哥士備．來函謂總會日前聘彼爲雙十節慈善賽之球證及後又改請別人担任．認爲侮辱．要求總會向其道歉．「阿池」高頓北謂在將信寄予哥士備後．方發覺有錯悞．惟已無及．非故存侮辱之心．各委員亦議決向哥士備道歉．至是．乃告散會．

在月會散會後．隨即召開緊急小組委員會．出席者有史堅拿（主席）．基斯脫．布郎．及書記高頓北．審查關於本月四日．打旗隊對警察乙一役．警察會球員麥漢芬．與打旗隊球員壁士打架事．首由球證施利華報告經過．而兩犯規球員中．打旗隊之壁士竟不到會候訊．結果．判麥漢芬停賽三星期．壁士停賽六星期．由被判離場日起計算云．

南華會友田徑測驗 今日在嘉山舉行

上午十時半開始比賽

金玲

南華體育會會友田徑測驗．今日雙十節在嘉路連山舉行．查此次報名參加者達百餘人．全屬男性．竟無一女性參加．據該會田徑部人稱．凡該會友尚未報名者．屆時可携帶會證到場請求參加．亦所歡迎報名參加．又一萬公尺跑改於十二日上午八時舉行．茲錄今日測驗項目如下．

上午十時半
高欄．鐵球．跳遠．

十一時正
一百公尺．一千五百公尺．跳高．擲標槍．

十一時三十分
二百公尺．八百公尺．三級跳．擲鐵餅．

十二時正
公開全港男子四百公尺接力跑．

十二時十五分
四百公尺．撑竿跳高．

十二時廿五分
中欄賽跑．

十二時五十分
公開全港個人八百公尺跑．

一時十分
公開全港男子一千六百公尺接力跑．

特別賽馬 馬會舉行

新馬迷

香港賽馬會．特定今日舉行第八次特別賽馬．藉以慶祝我國國慶日．今日上午十一時半開跑．共賽十二場．明日則由下午二時開跑．共賽九場云．

甲組足球聯賽積分表

隊名	已賽	勝	和	負	得球	失球	積分
香港會	二	二	○	○	四	二	四
東方會	二	一	一	○	七	一	三
星島會	二	一	一	○	五	三	三
光華會	二	一	一	○	十	七	三
聖若瑟	二	一	○	一	五	二	二
士葛隊	二	一	○	一	七	二	二
九龍會	二	一	○	一	二	二	二
海軍隊	二	一	○	一	五	九	二
米杜息	二	一	○	一	二	六	二
南華會	二	○	一	一	一	三	一
工程隊	二	○	○	二	[illegible]	八	○
警察會	二	○	○	二	三	十	○

乙組足球聯賽積分表

隊名	已賽	勝	和	負	得球	失球	積分
軍糧	四	四	○	○	十五	九	八
七營炮兵	四	四	○	○	二十	三	八
星島	四	三	一	○	十二	四	七
米杜息	四	三	○	一	廿八	十三	六
工程	四	三	○	一	十三	十	六
南華	四	二	一	一	十三	十	五
打旗	四	二	○	二	十三	十	四
九龍	四	二	○	二	十	十一	四
十二營炮兵	四	二	○	二	七	五	四
士葛	四	二	○	二	十四	七	四
軍需	四	二	○	二	十	六	四
東方	四	一	○	三	九	十六	二
光華	四	一	○	三	五	九	二
傑志	四	○	○	四	三	廿五	○
香港	四	○	○	四	四	廿二	○
警察	四	○	○	四	五	廿一	○

居聯乒乓隊 戰澳陶英

居聯乒乓團．自去年多成立後．經葉錦釗．李永業兩氏．努力之領導下．歷參戰高．中各級公開盃賽．成績斐然．日前作友誼多場．首以五比○大勝防空隊．繼以五比○四比一．壓倒萌芽隊．又以五比○克南務隊．今承澳門陶英乒乓隊征港之約．定於十一日晚九時．與該隊作一幕友誼賽．於居聯球室．按陶英隊．爲當地之雄師．今整隊犯港．陣容强盛．聞居聯以大敵當前．決調精銳之師迎戰．現旗下擁有張沃棠．王振佳．陳錦華．李永業．葉錦釗．五員老將．均身經百戰之士．助以新進前球俊秀朱錦泉及急先鋒謝應源等．實力更見强勁．屆時兩虎相爭．不知鹿死誰手云．

南華體育會 慶祝雙十

南華體育會．於今日上午十時在嘉路連山舉行升旗禮．慶祝雙十節．函請各該會董．會員等出席．參加．又該會游泳部第十六屆渡海泳及上游藝會．於十一．十二兩天下午二時半決賽．經發出請柬．請各職員到場參觀．并歡迎各界．不收門劵云．

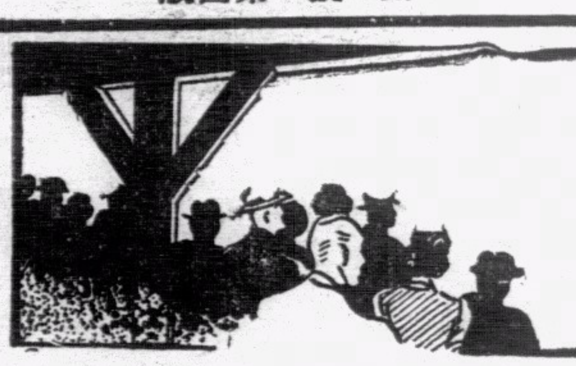

南華体育　第二版

明日在嘉山迎戰聖若瑟之南華會虎將

明日入虎穴戰秩地虎之光華十一健將

明日足球聯賽會
甲組賽會共四場
警察會對香港會一場提早開賽
乙組八場丙組五場俱依期舉賽

飛而生

明日爲星期六・又是甲組聯賽第三週舉賽期・照表甲組共有賽會四場・但警察會對香港會一場・已由雙方同意・稟准總會・提前於明日下午三時半在界限街球場舉行・其中兩場・却是華軍對外之戰・都有描頭・南華賽聖約瑟・若以實力言・則南華自可制勝・不過聖若瑟本季不弱・南華却似輪運氣・這番南華能否多勝・尙有問題・但望莫被人又出冷門・把絕好爭標前途・弄得太黑暗無光・光華此次得人・一出勝南華・再戰迫和星島・已顯然成勁旅・有了冠軍輪廓・明日遭逢秩地虎於虎穴之前・應得仔細・乙組中最可看的一戰・自然要算南華軍糧一場・星期三南華因鄭鸞祥與朱國倫爲公務所阻・俱未趕到・大敗於强旅米杜息・眞是可惜非常・明日勁旅再逢・望能盡出好手・還不致爭標無望・若再有失・則前途恐未必光明・丙組賽連佛隊以四戰四勝之師・逢本屆也未嘗失敗的廿四營炮兵・也不啻是一種試金石・論理廿四營炮兵四戰共射廿六球・失回不過六隻・實力相當强橫・連佛隊共射十八球・輪回九隻・似要蝗乎人後・不過以前所遇者有强弱之不同・故不能以此而肯定兩隊實力的高下・連佛隊雖不能說是全華隊伍・但隊中人只有兩三個不是軒轅皇帝子孫・是以我們地道迷民・仍望連佛得利・茲將明日各場消息・敬爲讀者諸君先來個說明・爲的是今日是我們中國國慶日・不由得我們不休息慶祝・明日本報停派一天・

南華賽若瑟

南華和聖若瑟今年仍是有同場之雅・兩家會師較拔・自然要在嘉山自已地盤上舉行・南華今年運氣逆轉・兩戰僅得一分・此後不容一躂留戀老牌之人不出力・何况此次所遇的井非若何了不得的勁旅・則更不若他們的落力拍演地以求取償・按南華近得劉榮光・替出劉松生上前線・已把攻力不足的難題解決・如果以後向前不倦・則軍可復振無疑・今日聖若瑟雖得士葛隊的馬素來加强了前鋒進攻力・可是佳氏已回歸卅營炮兵隊去・守衛力已發生問題・如果現當總會副秘書的蘇沙不復高蹈・允出作左後衛・由李安納仍當正中衛・則哥士打可復充左翼・戰鬥力猶可庶幾・但照此仍必非南華之敵・更何况照現目的觀察・長人哥士打似得仍當左衛・才可成軍・則守力上實未敢過譽・若如此而南華仍不能制勝・則我們今番惟有撒開人心漸去的老牌軍・來看東方光華星島共爭上流・不過我以爲一班老牌軍實力仍强・斷不會太失人望・明日全取二分・似是必然之事・兩隊陣容如左・

△南華會
譚均幹
謝錦洪　曾仲雲
劉榮光　林德譜　劉慶才
李碩友　鄭文治　李惠堂　劉松生　李德祺

△聖若瑟
曾堵福
李安納　夏屮德
加士地路　佳氏　列地路
哥士打　馬素　吳德榮　申都士　何應芬

光華打秩虎

光華自得李國威・陳德輝・霍耀華等歸付後・一戰敗南華・再來又迫和了北魏・聲威突然煊赫甚・想這番去打秩地虎・又可再得甜頭・他們最近得人注意的・是一雙齊飛的雙翼黃景聰與錢熾芬・錢氏原來也似適弟・踢起右翼來總非如作中鋒時的好時劣・他們解决了右翼難題・又有了陳德輝主領中軍・和卓石金的恢復了黃金水準・田榕發的進步非凡・後防又已改善・眞不失爲一隊勁旅・明日出戰九龍・照理是勝利之望甚高・可是九龍也非無好手・聞說到時他們因爲要迎擊華軍・雷米迪威廉臣等不難盡出・果然如此・則光華切勿輕敵・還要注意到在短窄的九龍球場・反要加倍努力・在如此場合・完全取遠交的賽法固然未必得當・太多短傳・也易於受到對方人黏人的壓迫・故臨事要鎭定尋隙爲高・更要知打九龍非有閃電戰法不爲功・如不先施下馬威。則他們會愈打愈勇・甚難爲力・但望光華一帆風順・予地道球迷以相當的安慰・先立下聲威・準備與星島鏖戰・如果下月十六日再能擊敗東方・則光華不難如司馬懿的夢三馬同槽・來個三分歸一統・聞說明日此場的雙方人物如左・

△光華會
李國祺
李國威　鍾輝林
梁柏偉　楊子祥　霍耀華
黃景聰　卓石金　陳德輝　田榕發　錢熾芬

△九龍會
立士梨
雷米迪　藍罍
帕利拉　威廉臣　麥士路維
布力　昃臣　依梨　路差山　小告奴

米袋壓老龍

米杜息無論如何也有相當的實力・明日在掃桿埔迎戰爲力不盛的蝦兵蟹將・似乎沒有敗績的霉頭・可是海軍既復來了羅富利那厮・也會打敗了警察會・但米軍的守衛力・井非警爺現在的陣容可比・故逆料老龍軍馬・會不是米軍的敵手・他們的陣容將如下列・

△米杜息
昃臣
威健臣　柏架
譚馬士　畢禮地　施漢
褒倫　梳氏　亞當臣　皮亞臣　金馬

△海軍隊
基夫
衣力頓　羅富利
柏健臣　架巴　鶴堅士
泰　羅晏　猶打　軒拔臣　治地　把士

警伯逢大檯

警察對香港會一役・日前雙方曾稟准足球總會改期・惟昨悉雙方又推翻前議・僅請求將時間提前・業經總會批准・是以明日界限街球場・亦將有兩場賽事舉行・香港會在本屆聯賽・實力本未見强盛・惟初戰卽在虎窟・以二比一之成績・勇擒秩地虎・繼又以二比一打塲爛頭蟀士葛隊・截至現在止・甲組十二隊中・未嘗失分者・僅得香港會一隊而已・至於警察會・本屆雖積極整頓軍容・惟實力平平無奇・以零比五慘負於聖若瑟在先・以三比五遭海軍隊壓倒於後・出師兩次・未嘗得利・以兩隊實力而論・本在伯仲之間・惟警察會各將在聯絡上・微覺散渙・而雙方大檯客較見平均・而雙方俱採用衝刺戰法・明日兩隊相逢・必有一場惡戰・大檯客操勝機會似較警察爲高・雙方陣容列下・

△警察隊
曾啓榮
許福元　布力般
摩利臣　柏架　卜比
摩士　花利亞　侯律　華特　黃文貴

△香港會
S阜拉
符利沙　科梨士
史堅拿　花路　奧地路
碧福　小史　阜拉　般吾　合健臣

乙丙組彙談

乙丙組之戰・乙組最重要的兩場・當是南華對軍糧・和米杜息對打旗兵兩場・南華既會因人脚不齊而大敗於米杜息・此後對爭標已相當吃力・今日如果再敗・則前途未許樂觀・故逆料那班小英雄・明日必以全力應戰・可是何洛基要停賽到十五日才能恢復賽權・今日左中衛一決仍有問題・軍糧又是四戰不敗的勁旅・我仍替他們担心・打旗隊內有强人・爲力亦不薄弱・今日遭逢米軍・當亦有大戰・他們星期三日能和軍糧兵戰成一對二之成績・想來今日能予米軍以絕大的威脅・或者更能打得勝鼓・也井不爲奇・其他各場・則光華可勝九龍・十二營砲兵可贏警察・傑志會與香港會是舊冤家・今年都相當不勁・勝負難知・但望不會有打架發生・是爲厚望・丙組連佛與廿四營砲兵・都是四戰四勝雄師・碰頭・自有一番惡戰・明日我以爲在丙組以言・則連佛不弱・到時如能再打塲廿四營砲兵・則是奪標甚有希望・其他四戰・却盡是軍人鬪牆・管他誰將勝誰・且待賽後分解・茲將各隊陣容列左・

△南華會
余啓恩
鄧耀華　陳裕成
尹卓新　張炳潤　鄭鸞祥
莊錦泉　朱永强　朱國倫　錢熾輝　黎[illegible]賢

△軍糧隊
密地
摩臣　卑利
夏　煞楊　利士
芒威倫　威亞　氏奇勒　摩謹　壁吉連

△米杜息
棉勤
邊頓　士通
章侯士　畢力般　勿刁士
湯姆斯　京士　泰路維　飽臣　美拿

△打旗隊
紐咸
史蔑夫　狄蘭
乞署臣　彬地　荷蘭
昃厘士　史堅拿　碧勤巴　畢利打　地尼樂

△光華會
黃翔
鍾劍輝　黃瑞祺
張樹輝　羅光　梁炳全
羅穎駒　楊本漢　李恩樑　尹樹英　梁炳金

△傑志會
麥平
葉榮茂　盧金城
謝錦河　莫金松　陳家禮
陳澤佳　黃永泉　李英豪　陳永庭　周桂昌

△香港會
必
美靈登　提吉烈頓
依架　美吾泰　麥加郎希
史魯安　葵路　羅　氏　士

△七營炮兵
麥加
羅頓　巴士備
泰　頓其禮　奇
羅麥依雲　麥威路士　云甘梨　哥連　勒麥干拿

△工程隊
林華
史賓　鍾勝
科　沙　士
梨張漢新　士摩亞士　亞拜士　臬路

△九六五炮兵
棉素
連加烈治　譚馬士
端納　羅拔　巴士
倫加　曲布克　希郎　兜氏　士

△軍糧隊
摩亞
麥花臣　根士東
梯沙　格利　莊臣
泰高羅　珍麻　馬吾　忌連　活非

△卅營炮兵
活
晥荷芬　特路
米依雲禿
曹鋒括　士畢布梨屈　燕架路　挪查士士

△炮兵總部
烈耆臣
史蔑夫　和路狄
活　布祿　和
特嬌士　胡冷　拉章摩　士梨　鐘士

△廿營炮兵
施布祿
何　北
路獲　杜章　士打
加皮亞　告羅　道巴　何森
氏　氏付　羅氏　殿士

△連佛隊
張駿
孔慶煜　陳新
頓顯　路　文添嘉
梁炳墐　梁炳坤　楊漢傑　温其慶　氏梁毓麟

△廿四營炮兵
蛟
丁地必　梨
頓　吉尼　獵把文
沙押　路奧　乾雲　士特　遜吉烈
蒲　士　特　烈

△卅營炮兵
巴調
希
威廉臣　活
益文　佳氏　梯
吉理士　威明　加　悅
打　菲路　德　插
西　烈　皮

體協會乒乓部
將辦單人乒乓賽
擬於下星期開始報名

飛而生

香港中華體育協進會乒乓部・本年自得彭鉅標及郭灼坤二氏接任正副主任後・卽開始策劃舉辦各項錦標賽・首先與澳門乒乓聯會商討關於港澳乒乓埠際賽事・已有相當頭緒・各情已誌前報・査體協會乒乓部以事先不作準備・臨時實難遴選代表・是以決意舉辦全港公開華人單人乒乓比賽・採單循環制・成績優異將被選爲港澳乒乓埠際賽港區代表・聞各事業已籌備就緒・或於下星期可開始報名云・

第二屆尋常盃聯賽
檢舉有分七球員
今晚限滿總會已收密函不少

一枝梅

九龍小型足球總會主辦之第二屆尋常盃聯賽・自管理小組委員會審查球員資格時・指出疑是有分之球員七名後・賽委會梁主席・爲審愼而毋枉毋縱計・特通告各隊球員・自由提出確證檢舉・以一週爲期・（卽雙十節晚止截）・距今將屆限滿・聞梁主席私人已接到密函多封・但爲顧全道德著想・對於各檢舉者姓名・決嚴守秘密・諱而不宜・故記者亦無從探悉・昨據梁氏言・對於檢舉者之勇言忠意・深致謝忱・蓋彼等對於母會已有相當認識・而表現其關心與愛護之熱誠・有此象徵・實乃九龍總會之幸・余（梁氏自言）當卽按照各檢舉函中所陳各節進行調査・如果屬實・自然照章執行・決不[illegible]情・在該疑是有分之七球員中・尙有未經檢舉者・故該七員相片・仍由賽委會保管・暫不發還・如査無實據・則仍可發給出場證・准予參加本屆聯賽云・

又梁氏對於球員資格問題・加以解釋稱・本盃賽比賽章程・已載有明文・祗限制曾參與一九四〇至一九四一年度大足球聯賽者・作有分球員論・不得參加第二屆尋常盃賽・至於球員之出席本屆（一九四一至一九四二年度）大足球聯賽者・乃在本會發動舉辦第二屆尋常盃賽之後・其限制條例・當發生效力於下年（第三屆）而不在本屆（第二屆）也・故報名參加第二屆尋常盃賽者・亦得出席作本年度大足球聯賽云・

體協會公開籃球
定期廿二日開幕
每星期舉賽兩晚每晚比賽三場
門劵分四角二角兩種球員半價

金玲

香港中華體育協會主辦之莫藻泉盾公開籃球・賽委會昨日下午一時・假座文園酒家名開會議・出席者計有郭木開・石振達・浩宏等多人・討論事項・（一）開賽日期定本月廿二日・（二）比賽地點定在中華青年會・（三）逢星期三六兩晚舉行・每晚比賽三場・（四）門劵定兩種・樓下四角・樓上二角・（五）球員入場均須購半價劵・（六）協會職員入場・議決可向賽會領取入場劵・（七）凡比賽隊伍於比賽之夕・如未通知賽會・臨時無故棄權者・賽委會得將其比賽資格取銷・（八）關於比賽程序・議決分兩組・通過・（九）球證問題・議決交籃球裁判會辦理・旋卽散會・

普慶被取消
參加聯賽

球探

普慶戲院小型球隊・原非全由該院職工組織・每有賽事・必向外求材・此次九龍小型足球總會舉辦第二屆尋常盃聯賽・在額滿廿隊時・該隊主事會向某委員請求・代爲設法准予參加・某委員以人情難卻・乃轉與賽委會主席磋商・但梁氏原以額定未能破格・旣由某委員代請・便允予遇缺先補之優先權・乃適因膠廠隊球員多已爲別隊効力・該隊主事人向梁主席聲請自動退出・梁氏遂將此缺額先予普慶隊補充・著其從速繳交報名費及妥辦手續・詎迄已一星期・該隊對於手續旣未照辦・報名費亦未繳交・九龍總會當局認爲該隊不遵守規章・轉飭賽委會將其參加聯賽資格取消・另以別隊補替云・聞該隊亦有不得已之苦衷在・蓋該隊旣全非職工所組・小球好手旣早已爲別隊搜羅殆盡・該隊遂感求材不易得之嘆・是亦無可如何也・

協會各聯賽會
昨公佈本週秩序

德芬

中華全國小型足球協會香港分會舉辦之二天堂盃・蘭泉盃・晏榮盃聯賽・本週比賽秩序・業經由該會比賽委員會編妥・茲將其秩序列下・

十月十一日（星期六）
下午三時正　二天堂盃（天組）　黑灰甲　對　永南隊
下午四時一刻　蘭泉盃　區字隊　對　法國銀行
下午五時卅分　晏榮盃（晏組）　大東隊　對　雄興黃

十月十二日（星期日）
上午九時卅分　二天堂盃（天組）　白雪隊　對　東山乙
下午三時　二天堂盃（天組）　南方隊　對　法國銀行
下午四時一刻　蘭泉盃　健與隊　對　傑志隊

十月十三（星期一）
下午五時半　二天堂盃（堂組）　東山甲　對　魚業隊
下午五時半　蘭泉盃　黑灰隊　對　勵進隊

法國小球隊
出征長洲

法國銀行小型球隊・乘國慶日假期之便・特組隊旅行長洲順道與當地球隊作友誼賽數場・計開・下午一時半對青年隊・三時半對沒趣隊・五時半對友聯隊・賽畢在當地留宿一宵・翌晨乃啓程返港云・茲將出征球員列下・領隊・麥廿泉・庶務・范威潮・

李啓源　朱德榮　霍熾開
譚鏡波　黎樹森　容振邦
鄭耀輝　譚伯根　陳士敎　廖國祥

澳門陶英學校
乒乓球隊
將於今日抵港

球探

澳門陶英學校甲組及聶雷社乒乓隊・乘雙十節假期之便・來港與各友隊作賽十場・於昨晚乘深夜開港之輪船出發・將於今晨抵港乒乓聯合會決派代表往碼頭歡迎・今日將舉賽四場・茲將秩序列下・

十二時　對　南商隊　球室　荷李活道四十號四樓
二時　對　勵志社　球室　荷李活道孔聖會
六時半　對　南方校　球室　禮頓山道十七號二樓
八時半　對　文員會　球室　大道中卅七號三樓

居聯會
登獅子山

太華

港九居民聯合會・今日國慶日舉行攀登獅子山比賽・參加之男女健兒有八十餘名・於上午十時由九龍塘七號巴士總站出發・比賽畢・在荔枝角該會游泳場舉行頒獎・由該會會長廖炳泉・曾兆生主持典禮。屆時定有一番熱鬧也・

小型球友誼賽

△首飾行小型球隊・於今日國慶假期・特約內衣小型球隊・於上午十一時在半島球場・作友誼比賽・又十二時半・港九首飾行小型球隊三次分區比賽於半島球場・球員如下

△首飾隊
朱景熙
梁有明　劉肇駒
宋家宇　黃錦泉　李瑞强（隊長）　吳占云　何
（後備）葉耀南　理清

△香港首飾隊
唐
順　盧祖民
劉炎輝　宋家宇　吳笑珊
黃錦泉　李瑞强

△內衣隊
倫
江　羅謝根
蘇　阿根　趙長隊
黃禧　榮偉

△九龍首飾隊
朱景熙
除　梁有明
劉肇駒　葉耀南　文漢庭　蘭德良

代郵

張志英・袁耀林・蔡漢渠・林紹球・葉榮占五君鑒・明日下午五時半・本隊與雄與黃隊作晏榮杯賽・屆時請撥冗出場・爲要是盼（地點：銅鑼灣海軍球場）東方局陸恩强謹約

新生活小型球隊隊長鑒・啓者・來函已悉・請於下午三時半派隊到場指導是荷・半小體育會敬覆

首飾小型球隊鑒・啓者・敝隊已有約在先・不能分身・請將賽事取銷是盼・半小體育會敬覆

西園B隊小型足球隊隊長鑒・敝隊爲聯絡感情及砌磋球藝起見故特約貴隊於本月十二號卽（星期日）下午五時半作友誼賽於國家醫院球場・如蒙允諾・請早登報示覆・爲盼・

和風小型足球隊敬上

劉德仁・許福元・郭載來三位同志・明日下午四時三刻・本隊有蘭泉盃賽事舉行・見字務請到場助陣・法國銀行麥泉啓

今日潮汐	
漲	上午一時廿二分　下午十二時正
退	上午六時四十九分　下午五時五十八分

明日潮汐	
漲	下午二時十九分
退	下午四時六分

譚均幹

曾仲雲

謝錦洪

劉慶才

林德譜

劉榮光

李德祺

劉松生

李惠堂

鄭文治

李碩友

李國祺

鍾輝林

李國威

霍耀華

楊子祥

梁柏偉

錢熾芬

田榕發

陳德輝

卓石金

黃景聰

經濟版

港府補救鎳幣缺乏 將發行一角五仙輔幣券 數目多少視將來需要而定 庫務司談現存鎳幣仍甚多

最近市面一毫鎳幣發生短絀・情形日益嚴重・找換手續費黑市每千元須補水至五十五元・原因係有不少投機份子將大批鎳幣運滬圖利者・遂致本港市面頓感缺乏・市面各小商店及酒樓茶室等因鎳幣找換困難・昨日多張貼佈告・凡交易五毫以上者方有找續・如不滿五毫者・須給零欵・但因鎳幣缺乏之故・顧客大多未有鎳幣者・遂致發生不便・亟盼當局從速設法補救・

港府準備發輔幣券

政府當局對於鎳幣缺乏情形・亦經注意・並考慮補救辦法・昨據庫務司畢利語記者稱・現港政府財政司托特・經向英理藩部大臣呈請准發行一角及五仙輔幣券・以現目鎳幣短絀嚴重情形觀察・此項補幣券實有發行之可能・目前因不能刻即獲得適當紙料・及其他重要物品・故難即時印製・此項輔幣發行・至將來發行數量若干・則全視情形需要而定・記者詢以鎳幣短出之原因・則謂・渠相信一部份是由商務上之需要・而渠亦聞有等歹徒偷運鎳幣出口之消息・

現存鎳幣尚有甚多

截至現在止・港政府發行之一角鎳幣共三百萬元・五仙輔幣共六十萬元・畢司並謂此次鎳如幣細・商人實無需震驚・蓋政府現尚有存未發出之鎳幣甚多・除此之外・並有大量五仙鎳幣・故如遇必要時・港政府當發行之・以應市面之需求・又據本港英副警司修扶頓昨語記者稱・現警方扣留與偷運鎳幣疑者若干人以便查究・並曾拘捕偷運鎳幣之歹徒云・

外匯市況仍靜 牌價照掛一式 什電復鬆竟日共成六十餘萬元

市況 昨日本港銀行外匯市開倉・掛牌各匯價一致未動・即申匯爲四六〇・英匯價爲一〇二・八七五・美匯價爲二四・九三七五・呂匯價爲四九・八七五・澳匯價爲一〇六・五・叻匯價爲五二・七五・印匯價爲八二・六二五・荷匯價爲四六・七五・瑞匯價爲一〇七・〇〇・貢匯價爲一〇六・〇〇・暹匯價爲一四八・〇〇・倉後內盆仍呆滯不暢・成交稀疏・惟申電黑市續見鬆濫・滬幣需港單益殷・於是廉價拋售・竟日計共成六十五萬元・渣打銀行買入叻紙三千元・（價五五・一二五）・大通銀行買入宋紙四千元・（價五二・五）茲將各匯市況分錄如下・

英匯 開倉後・市情仍無起色・銀行市交易復閑寂・買賣價一式・即現貨賣家價爲一〇三・〇〇・買家價爲一〇三・〇三一二五・午收及午後均未更・銀行買入通天司令單價爲一〇三・五六二五・匯豐渣打兩銀行司令票價亦均爲一〇三・五六二五・

美匯 開倉後市況仍呆木不暢・銀行及西人市皆未成交・買賣價照按一式・即現貨賣家價爲二五・一二五・買家價爲二五・三一二五・午收及下午無變・銀行買入通天大金單價爲二五・五・

申電 開倉後・銀行市仍無成盤・售價仍按四六五・而黑市仍以滬帮需要港單甚切・廉價售出・故市況續見鬆動・查時成盤價爲五五八・繼後則陸續趨升・最鬆漲爲五七〇・後略緊回五六八・收市時勿動・（成盤計開）成五萬元・五五八・又成十萬元・五五九・又成十萬元・五六一五・又成五萬元・五六六・午後又成三十萬元・五六八算・

昨港股票市況 成盤不暢漫無生色 成交半天總值八萬六千餘元

（本報專訪）昨港股票市仍屬沈靜・漫無生色・緣以投機家觀望・持票人鎮靜・不願低沽・是以賣盤寥落・買方盤旺・而成盤不暢・半日成交・總值八萬六千七百餘元云・茲將昨各股票分別錄后・

票名	股數	成盤	
均益貨倉	一五〇〇	七・四五	共值價一一・一七五・〇〇
九龍電燈（舊）	一〇〇〇	七・一〇	共值價七・一〇〇・〇〇
香港電燈（新）	五〇〇	二三・二〇	共值價一一・六〇〇・〇〇
澳門電燈	二〇〇	一八・五〇	共值價三・七〇〇・〇〇
電話公司（新）	一〇〇	九・六〇	共值價九六〇・〇〇
蔴纜公司	五〇〇	一〇・六〇	共值價五・三〇〇・〇〇
匯豐銀行（前日）	一〇	一・四八五・〇〇	共值價一四・八五〇・〇〇
合計	三八一〇		總值價五四・六八五・〇〇

（以上股份總會成盤）

票名	股數	成盤	
蔴纜公司	一〇〇〇	一〇・六〇	共值價一〇・六〇〇・〇〇
黃埔船澳	一〇〇	二〇・二〇	共值價二・〇二〇・〇〇
均益貨倉	一五〇〇	七・四五	共值價一一・一七五・〇〇
九龍電燈（舊）	五〇〇	七・一五	共值價三・五七五・〇〇
澳門電燈	二〇〇	一八・五〇	共值價三・七〇〇・〇〇
電話公司（新）	一〇〇	九・六〇	共值價九六〇・〇〇
合計	九一〇〇		總值三二・一五九・五〇

（以上股份經紀紀會成盤）

票名	買盤	賣盤
三釐半債票（一九三四）	九八・五〇	
同上（一九四〇）	九八・〇〇	
於仁保險	四四五・〇〇	
香港酒店		四・三〇
黃埔船澳	二〇・〇〇	二〇・二五
均益貨倉	七・四〇	七・五〇
電車公司	一八・二五	
油蔴地輪	二三・七五	
九龍電燈（舊）	七・一〇	
青州英坭	一七・二〇	
牛奶公司	一九・〇〇	
中華娛樂	七・〇〇	
屈臣氏	一三・九〇	一四・二五
蔴纜公司	一〇・五五	
惠保打樁		六・九〇
華人置業	一〇一・〇〇	
連卡剌佛	七・二〇	
實路公司	二・二五	
（以上股份總會盤價）		
國民銀行	・一八	
諫當保險	二四二・五〇	
旗昌保險	・六〇	
於仁保險	四四五・〇〇	
渣甸保險	一九二・五〇	
青州英坭	一七・〇〇	
新亞藥廠（港）		五・九〇
電車公司	一八・二五	
九龍電燈（舊）	七・一五	
同上（新）	三・三五	
香港電燈（舊）	二三・四〇	
同上（新）	二三・二〇	
電話公司（舊）	二五・〇〇	
九龍貨倉	九九・〇〇	
均益貨倉	七・四〇	七・五〇
黃埔船澳	二〇・〇〇	二〇・二五
香港酒店		四・二〇
香港置地	三七・二五	
信託公司	四・一〇	
堪富利士	八・〇〇	
牛奶公司	一九・〇〇	
連卡剌佛	七・〇〇	
南洋烟草	四・九〇	
四釐債票	一〇一・〇〇	
三釐半債票	九八・五〇	
惠保打樁		六・九〇

（以上股份經紀紀會盤價）

買方觀望 洋糖現貨價突回跌 傳辦莊接前途電訊禁入口

（本報專訪）廿四號粗砂糖市・自滬魯等帮向港中現貨源源購運・趨勢之勁・爲歐戰發生後・最高紀錄・蓋戰事發生・所有洋貨・無不飛漲・獨洋糖一項・兩年來價僅徵昇・因之滬魯帮遂作無限量之採辦・惟事出料外・因某行突接前途電訊・有將各貨物禁止出口之傳說・是以買方突持觀望・人心趨淡・故廿四號粗砂現貨之沽出・僅有少數而已・所成價格・亦爲每担十九元七角至八角云・

申請提領法幣存款 煩難手續無變更 尤以提取家庭匯款一項更爲困難

（中華社）自港頒府佈・限制提匯法幣存欵法令後・一般申請領取法幣者・因不明瞭提取手續・致發生種種障阻・尤以提取家庭匯欵一項・更爲困難・各方均盼能加改善・頃據調查所得・目前各銀行辦理申請領取法幣家庭存欵之手續・頗爲嚴密・實屬多費時日・各銀行接到申請書之後・即由各該行負責調查該申請者・是否確實・專賴所存之法幣・以維持生活者・如在港有職業・所收入足以贍養家庭者則難以照准・此外如申請者之家庭人數若干・每月正常之支出等・均須詳細清楚調查・然後將此報告書呈請平準基金會核准後・始能付欵・至於若干日始能批復・則絕難預定・蓋調查時須接多方如申者所備之證件・足資證明無須更多調查時・則最短期內・即可批復・及付欵至各方咸盼將手續予以改善・此則恐難以照辦・蓋此手續之訂定・并非操於各銀行・而由平準基金會所規定飭令各銀行遵照・爲嚴密執行禁令起見・不得不施此辦法・此外平準會授權華商銀行・許予先行審核者・聞不只中國銀行一家・尚有三數間華商銀行・亦獲得授權辦理云・

鷄鴨來源短少 價格回漲

（本報專訪）昨欄上運到惠州鷄卅餘籠・澳門鷄鴨廿餘籠・來源短少・價格回漲・並將昨欄上各盤價分別錄后・

類別	價目
惠州大鷄項	三・一九
鷄母	二・七五
次鷄	二・三八
鷄仔	一・八七
[illegible]	一・九五
澳門大鴨	一・七二
鴨尾	一・四八
澳門大鷄	二・八三
鷄母	二・五五
次鷄	一・九八
地沙鷄	一・四五

滬花紗報漲 多方搶買價飛昇 十支紗亦漲至三百元

（本報專訪）上海花紗・向來港皆屬推銷於國內爲多・自孟買紗疎來港後・本港織造廠商亦有採用上海紗・是以上海粗紗（卽十支與廿支）當此寒季降臨之候・市情極暢・日前某輪因失愼遭祝融・焚去花紗甚多・滬帮以失此接續・遂多方搶買・尤以近兩天爲甚・電報如廿支紗每包突飛至四百二三十元・十支紗亦漲至二百八十元至三百元云・

粉絲大量運至 市弱價跌

（本報專訪）山東產出之黃邑粉絲・去月秒曾大量運至・計約有七百餘件・一時貨甚充斥・而外埠銷路短窄異常・於是售價方面・由五十七元・隨跌爲五十六元・日昨日昇輪到步・又載來四百三十件・舊貨尚未銷疏・而新貨又續至・昨行上開盤・龍口一號貨・沽值五十五元五角・二號貨沽五十四元五角・比前又者微跌・至烟台

港當局嚴密管理化粧品稅 各廠商須每週呈報

（中華社）本港當局・爲增裕稅收・特徵收化粧品稅及專賣成藥稅・凡該兩類物品・不論其值多寡・均須完稅・黏貼印花・此例迭經化粧品商人及藥商反對・會請當局爲貨苦大衆著想・盡力改善・但迄仍未見當局若何批緊・

頃又據悉政府爲嚴密管理徵化粧品稅起見・特令化粧品製造商人每週必須向當局呈報以下各點（一）出品數量（二）出口數量・（三）在港流銷數量・刻各製造商・俱已遴辦云・

專載 滬市九月份生活費指數劇升 主要食糧價格下降益速 一般物價竟似脫韁之馬

（上海通訊）九月米價雖跌・然工人生活費指數則劇升・自七月秒宣布外匯凍結以來・物價趨勢上漲・至今未已・輔幣券之缺少・亦爲原因之一・九月修正總指數・自八月之八八五・五五・升至九五九・〇四・計高百分之八・三〇・分項指數中・食物類指數・已越出一千大關・衣著類所增最巨・食物類指數升至一〇七〇・五一・住屋七二五・一七・衣著六九二・三二・雜品八六〇・一四・所增自房租類之百分之四・四六・至衣著類之百分之一〇・五二不等・九月法幣購買力・自八月之一角一分二釐九毫・降至一角〇四釐三毫・

本年九月份滬市中國工人生活費修正指數表（基期一九三六年平均等於一〇〇）

指數	平均	七月	八月	九月
食物	一〇〇・〇〇	八六九・四三	[illegible]	一・〇七〇・五一
住屋	一〇〇・〇〇	六六八・一八	[illegible]	七二五・一七
衣著	一〇〇・〇〇	[illegible]	[illegible]	六九二・三二
雜項	一〇〇・〇〇	[illegible]	[illegible]	八六〇・一四
總指數	一〇〇・〇〇	[illegible]	八八五・五五	九五九・〇四
法幣購買力	一〇〇・〇〇	[illegible]	[illegible]	[illegible]

（註）近因本市工人購買能力減低・消費習慣・不能不隨之變遷・例如食米・改用次級替代・燃料只能取其易得者・更有若干食品・或竟無力購取・因此種種・本指數內所用物品及其數量・不得不詳加調整・並更名爲修正指數・從前之房租及燃料兩類・依近例併爲住屋一類・假定最低生活程度・亦經修正・再此項指數・爲中國工人而編・並不代表薪給階級・

改善米價因素甚多

（本月米價一見跌・一日）

工部局米又自一百二十元減至一百一十七元・因此米價下降益速・加以秋收亦豐・存底繼續加厚・太平洋局勢又見好轉・足使此主要食品・情勢改善・九月小絞米平均零售價格・每石低至一百十二元九角四分・上月尙爲一百十八元九角九分也・其他品物・大率趨漲・本月鮮魚零售市價・較八月增百分之四七・五四・鴨蛋增三九・一七・豆腐・豆腐乾・油豆腐六〇・〇七・洋山芋三〇・九七・廢木柴二七・五〇・火柴一七・三七・衣著類各品見升・自線呢之百分之六二五・至花標布之百分之一六・七八不等・

上月工人實際收入

（下列數字・係表示工人家庭之家主及其他家屬份子之實際收入・暨家庭中其他收入・實際收入之意義・卽指工資及一切津貼而言・此項數字係根據工人之家庭收入分配及九月份生活費之研究而得・表中所載數字・顯示兩種生活程度之費用・甲爲修正生活程度（以代一九三六年標準）應有之收入・乙爲最低生活程度應有之收入・）

	百分數	生活程度甲	生活程度乙
家主之收入	五三・三	一二一・九七五元	一〇六・一七四元
其他家屬份子之收入	三四・〇	七七・八〇八	六七・七二八
家庭中其他收入	一二・七	二九・〇六四	二五・二九八
總計	一〇〇・〇	二二八・八四七	一九九・二〇〇

上海金融市況

＝黑市絕不見交易＝
＝買賣仍照平衡價＝

（專訪）昨日滬外匯黑市仍絕無交易・而買賣則照平衡價・但極少成交・現金初因金號售出而致低跌・旋以某銀行買入轉回昂升・計最低價爲九六五〇・最高價爲九九〇〇・收市價爲九七二〇・殆赤市以滬西帮出售略降・後開港鈔市疲落・價因復升爲七八二〇爲收市云・

法幣降後回升

午後傳出利多・大戶爭相搶進・

（專訪）昨早開盆價爲一七九五・浮空略進・步上爲一七九・七五・盤旋有頓・某滬帮大戶多量拋售・人心疲之・價漸退低・繼以散家一致趨淡・而滬帮又不絕推出・價於是由一七九・漸降爲一七八・而再跌至一七七・某潮帮踵售・市益不支・價復纍落爲一七六・而冉退下爲一七五二五・市面帮以有利乘平湧進・價突升回一七七・而大戶仍售・價復退低一七五七五・追將午收時・某滬帮努力吸扒・價驟騰上一七八・後稍降爲一七七三七五收市・午後開市一七七七五・收市・開後大戶買入・價升一七八八七五・散戶脫售・回落一七八・嗣忽傳出利多消息・各帮大戶亡命進入・人心卽轉堅定・買盆充盈・價乃向上直趨・超越一八關外・以一八〇二五爲最高峯・收市價爲一八〇・公價一八〇・息價去四仙云・

金融行市

海外金銀行

倫敦金價	八鎊八司令
倫敦銀價	近期二三・五〇　遠期二三・四三七五
紐約金價	三五・〇〇
紐約銀價	三四・七五

海外互匯

英對美	四〇二・五〇
美對英	四〇三・七五
英滬近期	三扁一五六二五
美滬近期	五元三一二五

海外匯市

種類	電報價	伸港幣元單位
英匯	一〇二・八七五	一六・一二四〇
美匯	二四・九三七五	四・〇一〇〇
瑞匯	一〇七・〇〇	・九三四五七
荷匯	四六・七五	二・一三九〇
啤匯	八二・六二五	一・二〇二〇
呂匯	四九・八七五	二・〇〇五
貢匯	一〇六・〇〇	・九四三八
暹匯	一四八・〇〇	一・四八〇
澳匯	一〇六・五〇	一二・九七二
叻匯	五二・七五	一・九五二
申匯	四六〇・〇〇	・二一七四

中外硬幣

四抄市四金	無成盤
八九大金	一七四・〇〇
二一英金	四二・二〇
二一啤金	四二・二〇
二一印金	四二・二〇
一七法金	三三・二〇
舊頭一金	二二・六〇
一〇五英金	四一・七〇
中央大元	一・〇一
港大元	一・一〇
邊大元	一・〇二
嫿大元	（平換）
印英大元	一・〇一
印龍大元	（平換）
龍銀毫	・八六
新雙毫	三〇〇・〇〇
舊雙毫	三〇〇・〇〇
港單毫	（時價）
港五仙	
港仙士	・〇九八

中外紙幣

正鎊紙	一〇・七〇
什鎊紙	一一・三五
花旗紙	四・〇八〇
石叻紙	一・八一三
雪梨紙	三・〇七五
荷蘭紙	二・〇六〇
山打根紙	一・七八
呂宋紙	一・九〇三
勞比紙	一・一五五
暹羅紙	一・四〇〇
囙貢紙	一・八二五
法冷紙	無市
什法冷紙	無市
法令單	無市
匯豐司令票	一五・五二五
渣打司令票	一五・五二五
萬國司令票	一五・五二五
荷蘭司令票	一五・五二五
通天司令票	一五・四六〇
匯豐滬單司令票	一五・五二五
渣打滬單司令票	一五・五二五
匯豐勞比單	一・七八
渣打勞比單	一・七八
匯豐花旗單	三・九〇〇
萬國花旗單	三・九〇〇
大通花旗單	三・九〇〇
安達花旗單	三・九〇〇
通天花旗單	三・九〇七
大洋紙現貨	・一八〇
大洋紙期貨	・一八〇
什大洋紙	・一七〇
十元毫券	・一一三
五元毫券	・一一三
一元毫券	・一二〇（直版）
直版毫券	・一一五
西版毫券	・一一三
廣西紙	・〇八五（按）
舊中央紙	・〇一五（按）

金銀首飾價

金條	一八一・〇〇
碎大金	一七四・五〇
信行	二三二〇・〇〇
恆盛	二三二〇・〇〇
誠信	二三二〇・〇〇
信記隆	二三二〇・〇〇

海外經濟行市

英國外匯行市（十月九日倫敦電）

國別	七日	八日
孟買	一・五又十六分十五	一・五又十六分十五
星架坡	二・四又十六分五	二・四又十六分五
爪哇	七・六二	七・六二
瑞典	一六・九〇	一六・九〇
瑞士	一七・九〇	一七・九〇
西班牙	二七・〇二	二七・〇二
美國	四・〇五	四・〇五
日本	無盤	無盤

美國外匯行市（十月九日紐約電）

國別	七日	八日
荷蘭	無盤	無盤
暹羅	按三七・〇〇	三三七・〇〇
瑞士	無盤	無盤
比利時	無盤	無盤
印度	三〇・三七	三〇・三七
香港	二五・三三	二五・三三
爪哇	五三・三五	五三・三五
瑞典	無盤	無盤
西班牙	無盤	無盤
英國	四・〇三五	四・〇四
法國	無盤	無盤
加拿大	八八・十六分十一	八八・十六分十一
墨西哥	二〇・七〇	二〇・七〇
意大利	無盤	無盤
中國	五・五五	五・五五
日本	無盤	無盤

雜糧海味行市

豆類

天津黃豆	一七・五〇
青島黃豆	一三・八〇
天津紅豆	三三・〇〇
津大綠豆	一五・五〇
細綠豆	一四・〇〇
張家口綠豆	一九・〇〇
細島豆	一三・五〇

油類

泗水生油	四七・〇〇
帆船嘜椰油	二五・八〇
土搾生油	三七・〇〇

糖類

廿四號粗砂	二〇・四〇
午盤	二一・〇〇
二十號粗砂	一八・〇〇
十五號粗砂	一六・〇〇
太古四號幼砂	二〇・五〇
雪白冰	二一・〇〇

海味

土中魷	三八九・〇〇
土魷仔	二〇〇・〇〇
安南沙蝦	一一五・〇〇
海蝦	一九六・〇〇
后海鰽	一二二・〇〇
招山墨魚	一〇〇・〇〇

什貨

大提生仁	三三・五〇
泗水生仁	二四・〇〇
大杏仁	一三〇・〇〇
天津渣片	一五・〇〇
大南棗	一七〇・〇〇
北江香信	四八〇・〇〇
茨實	六八・〇〇
新山木耳	三二〇・〇〇
安南紅瓜	六五・〇〇
大同金菜	四一・〇〇
統棗	一六・四〇
中莊皮蛋	六八・〇〇
上海黑芝蔴	一七・〇〇

前鋒萬象聯合 國慶紀念特刊

尖兵

卅年國慶

今天是卅年國慶紀念日，也就是民國誕生了卅年。孔老夫子曾說過：「三十而立」，個人如此，國家何莫不然！然而我們看看現在的中華民國，已陷於分崩離析的慘狀了。我們痛定思痛，求出其所以然：

大好秋海棠葉似的中華民國，已充滿血腥氣味。在這種情況下，眞是哀痛之不暇，有何慶之可言！

不過漫漫長夜，終有其破曉的時候。曙光一線，就是我們最高的領袖 汪主席所領導的和平反共建國的運動；這是再造中華民國的變軌，也是浩劫中的同胞的救生車。

現在這變軌已奠基了。救生車也發軔了；前程還大，可與這國慶的光榮，先後輝映。祗要同胞們協力來伸展這軌道，一致來信賴這救生車，則荊棘可變爲坦途，國哀去而國慶重生，這纔是眞正「而立」，纔是中華民國的再造與復興！（超）

三十年國慶紀念感言

越爭

有民國便有國慶，沒有民國便沒有國慶。假使國民不愛民國，就不愛國慶；反對民國，就反對國慶。

從前國民們多歡…………………說甚麼「國難時期無心慶祝國慶」！所以近幾年來，到了這日，祗循例舉行儀式罷了！

怎知到國家愈糟亂，民生愈凋敝，正愈要歡祝國慶，使大家知到國家締造艱難，應共圖奮發纔是。古人說：「多難興邦」！就是這個道理。

我們試看在歡祝國慶的當兒，於儀式，演講，標語，遊行，佈置等等，沒有一件不可以「發揚國光」的。所以主張「停止慶祝」的，無異把民國光榮命運躊躇，比方有人病勢沉重，未必不能救治的？無奈他的家人們所延請的醫生，都是庸劣者流，不但不歸咎自已沒常識，反向病者「環立痛哭」，絕不想到別尋名醫來診理，竟致送掉病者的生命，你道愚也不愚？今民國「內憂外患」的病徵深了！施治的是執政，環立痛哭的是國人，若果絕不知到病者染病的遠因近因，妄下藥劑，諱爲無救，我們怎對得起 總理和先烈？

我是病者底友的一份子，也是中華民國國民的一份子，因不忍病者和民國的危殆，亟欲挽救病者和民國的生機，於是有如下的說法：——

第一，當局方面：每遇國慶到臨，必須檢討一年來所經過政治的得失？汰劣留良，不容取巧。

第二，國民方面：每遇國慶到臨，必須檢討一年來當局施政如何？優者勵之，劣者勸之，——尤其是檢討自己個人對國家社會如何盡責。

照這樣說去，那就秉政者勉於「爲政」，政治自然日進昌明！國民們勇於「盡責」，國家社會自然發達，何樂而不爲呢？可知我們經一度國慶，即國勢多一度蓬勃，同胞們！起來吧！我們創造的民國已年屆「而立」了，論理有所「成就」啊！

最後，我還要掬誠的說幾句：當今全面和平尚未實現，在中央政府方面，負責進行工作，固屬艱鉅；在國民方面，亦宜主持正義，努力與政府合作，務達到「和平反共建國」，實現「三民主義」，纔不失慶祝的意義。

※ ※ ※

我所致祝於今年之雙十節者

—菊·孫—

今日爲國慶日，凡屬國人，莫不同申慶祝，顧吾於慶祝之外，更有欲爲同胞告者，則以此節雖屬可慶之節，而此時實非可喜之時，若強爲歡笑，不獨衷心內疚，將無以對父母之邦，抑恐太過矯情，反足以爲虛僞之漸。凡事之不近人情者，鮮不爲大奸慝，今日抗戰派之侈言勝利，過事鋪張，既昧闕㦀成功之義，尤非先憂後樂之懷；吾儕試一披閱我國輿圖，其淪陷者，何止泰半？試一計算我國民衆，其死亡傷病流離瑣尾者何止數千萬人？抗戰者雖病自貶抑，猛自悔悟，猶不足以謝百姓；尙復何心虛報勝利，粉飾太平，英首相邱吉爾在卅日演說詞中，且欲壓抑其樂觀，及對於將來充滿自信之表現，俾不致引起一般之自滿。可見秉國鈞者，於戰事未解決前，必不可作過早之樂觀，今抗戰派於戰事勝利既絕無把握，而惟強調勝利之必屬我國。

雙十國慶，雖爲舉國所同歡，然英國自開戰以來，對於其國慶日，——如和平紀念日等——亦不過循例舉行，未聞有過事鋪張者，此眞大國人之丰度，吾儕所宜效法者也。猶憶武昌起義時，不數月而中華民國遂告成立，此固由清季政治腐敗之所致，而我國人民之能自覺悟，實行革命，以擺脫滿清之羈勒，而還我民族之自由者，實舉國同心，用能一樹義旗，而各省先後響應，若風起雲合，而翕然無間也。雖然，辛亥革命，亦不過爲國民革命之初段耳，若以是爲國民革命之成功，微獨與總理之遺訓相悖，（總理遺訓云革命尙未成功同志仍須努力）抑亦掩蔽良心，抹煞事實，而絕無愧恥者也。吾儕試一屈指計算由武昌起義以至今日，其間武人之爭權奪利，以重苦吾民者，大小何止數十戰？我同胞之呻吟於鋒鏑下，而憔悴以死者，更不可勝數，今又加之以無則抗戰，

吾人即欲強爲歡笑，正恐啼笑交併，而不能自主耳！ 汪主席憫民生之多艱，知相纏之無益，爰本 總理大亞洲主義，倡導和平，兩年以來，先後還都南京，及與日本締結基本中日基本條約，使既經淪陷之國土，復得飄揚我青天白日之國旗，流離失所之難民，復得言歸故里。尤可喜者，則此不絕如縷之國脈，得以保存，抑更踏厲發揚，由東亞之和平，以奠定世界和平之基石，將來前途之光大，事功之璀璨，當更有足爲同胞慰者。昔漢劉向與子歆書曰：董生有云：「弔者在門，賀者在閭，言有憂則恐懼敬事，敬事有善功而福至也。」又云：「賀者在門，弔者在閭，言受福則驕奢，驕奢則禍至，故弔隨而來也」。吾儕憂患餘生，雅不欲以勉強歡笑，點綴此多難之國慶日，竊欲貢其狂愚，使邦人君子，皆知恐懼敬事，以振起我祖國，發展我前途。昔齊頃公始時，藉霸者餘威 輕侮諸侯，以致禍敗，其後恐懼自新，百姓愛之，諸侯皆歸共所奪邑。可見禍福無常，惟人自召，今日我國府諸公所以欲然常若不足者，是眞能繼述 總理之遺志，而發揚光大，以自求多福者乎，吾不禁馨香祝之矣。

半樹秋聲話雙十

玄圃

近日我還寓山樓，閑來聽聽鳥語，聞聞花香，不覺又秋聲半樹了。幸得園中秋海棠 正是「爛開在碧欄桿下」，滿架是粉紅色，艷冶之極！偶然有一兩片黃葉，隨著晚風飄墜，亦不大覺得蕭瑟的氣象。

從來文士，每值秋而感集，是則秋天這個季節，是特別具有一種 力量——能夠觸發人們的靈感，而以之興懷的吧？這其間，一陣晚風吹過，便可入「賦」，一片殘葉落下來，便是詩的材料，瘦的詩人，更將「秋之淚」揩在小花草最幼嫩的葉片上呢。沒有淚可流，或者正在做著粉紅色的夢者，僞了要賦一首新詩，也得勉強說幾句帶有愁之色彩約話（有辛稼軒的「醜奴兒」爲證）用來點綴一下秋光，總算是當時一派風雅之氣習。

愁來愁去，感來感去，結果最多不過加強了東方民族病態美的輪廓而已。那個樣子，越是工愁善病——愁得美，病得美，越得帝皇之愛憐。只一句「又恐瓊樓玉宇，高處不勝寒」，君主立刻就拍案叫絕：「蘇學士畢竟愛君」。這種情景，自屬「古已有之」。

不復記憶，在那一個蕭煞凄厲的秋日，有位我們的女英雄，她，吶喊著：「秋風秋雨愁煞人」，便把那秋之神，染透以革命的鮮血；從此，灰色的秋一變而爲殷紅色的秋了。

詩云：「每逢佳節倍思親」，偉大的革命先烈們呀！民族的慈親呀！佳節來了，如此人間，我輩撫今追昔，寧有無慟於中嗎？這時候，秋風秋雨還是很凄厲呢！好象有人還樣比擬過的：「武人一把鎗，文人一枝筆」；我輩寧肯有感於秋之蕭煞，乃作「無病之吟」！「易曰：『鼓天下之動者存乎辭』」我們應該用筆驚著死難者的術，繼書寫一葉更偉大的東亞民族光榮史，以慰諸先烈在天之靈！

讀報隨筆

雙十節未到，已有人在賣旗；自七七事變以來，差不多年年都有這一套？但我要問：旗款是否涓滴歸公，用之於救濟事業呢？有無假公濟私，或全部中飽而不繳呢？過去有這事實，今年是否例外，要請記者們盡量將眞消息發表。

※ ※ ※

雙十來到，已有許多商店實其雙十紀念品了，現代商業重投機，連雙十節也變了投機的商品。這是慶祝典禮呢？

※ ※ ※

抑是生意經？實在很難分別出來。他們宣傳這是尊崇國慶，但也可以說這是忝辱國慶。

※ ※ ※

本港雖是英國殖民地，但雙十節已成爲本港之公共假期，可見中英友誼，在這一點也表現出來；但了解這一點意義的，究竟有幾人呢？

※ ※ ※

許多機關逢著假日都必定休息，唯有報界偏多例外。這雙十節的公共假期大概無例外吧？果如所云，則這公共假期，纔眞名符其實。（影）

見賢思齊

紀念卅年國慶作品

郵差

逝水光陰，節過中秋纔五日，又逢雙十國慶日矣。國族危殆之秋，逢茲普天同慶之日，有使人悲喜交集，不能已於情者。

迴憶卅年前之今日，正我中華民族由黑暗之境界初踏上光明道路之時，聽三鎭之捷音，起全民之鼓舞，臚歡薄海，寰宇謳歌，滿以爲從茲而後，神洲成郅治之邦，五嶽見昇平之象，炎黃華胄，撥雲霧而見青天矣。庸詎知事情之演變，竟盡出乎吾人理想之外者。

計自民國成立以來，初期誤於軍閥之專權割據，近數年來更遭逢嚴重兵災，致使而立之年了無成就，漫說迎頭趕上，且更有使人傷心慘目，不忍卒睹者！全國之內，無一寸乾淨土，瘡痍滿目萬象荒涼，國家元氣，斲喪殆盡，論其悽慘情狀，還有甚於未光復之前，此當非諸先烈當年初（八）所能料及，而彼輩今日九泉有知，當亦爲之痛哭流涕者也。唯其如此，故每一度國慶日之來臨，俱從愁憂中過去，即使強顏歡笑，亦不能掩盡內心之隱痛；蓋憂之不暇，慶之何有？此固從現實書來，非作者故作憂懷之筆者。

然而，宮人談天寶，只長愴懷，商女唱後庭，徒增感慨！當此歡狂之日，更不宜作過煞風景之言。且往者已矣，來者可追，吾人於痛定思痛之餘，實有應爲努力奮發，以竟諸先烈建國之全功者，語有云：「見賢思齊」，吾人今日聞連珠炮響之聲，當能鈎憶起昔年此日諸先烈之轟烈行動，而目前國家民族所遭逢之艱難狀態，既更有甚於卅年前，於此，稍有國家思想者，當思有以齊諸先烈當年建國舉動之道。而兵災五載，國竭民窮，元氣喪盡，堵目建國之唯一急務，當在前養國家元氣，使人民有休養生息機會，元氣既復然後始可語及其他，其有仍繼續其摧殘國家元氣工作而侈談建國者，實自欺欺人，此不特無以對國家民族，抑亦無以對諸先烈。而目前普遍全國之和運，其目的就是培養國家元氣，使有建設成爲一個現代國家，進一步言之，是繼續當年雙十首義諸先烈未完之建國工作，成敗利鈍付之天，毀譽是非聽諸人，求其自撫良心，此一種工作，至足齊當年諸先烈建國之舉動者，便努力幹去。今日對茲佳節，撫今追昔，幹和運建國者，一念及「見賢思齊」之名言，想當更有以積極其行動也。

在今日雙十佳節中，吾知有極多沽名釣譽之儔，大聲疾呼，裝腔作勢，以紀念國慶爲名，以獵取愛國美名爲實者，其有甚者，口中徒倡言繼續當年雙十建 國諸先烈 行動，其實際 行動，則是斲喪國家元氣，破壞國家建設者，此誠國家民族之罪人，他們在九泉之下，亦無面目見諸先烈也。總之，在今日紀念國慶中，每一個中華國民，都應該抱著「見賢思齊」之心，積極其行動，從事建國，如此紀念，始覺其有意義。此外縱使說到天花亂墜，激昂慷慨，但根本與諸先烈建國初心大相拂逆，殊非紀念之道也！

和平曙光向着復興之路前進　元作

偉大的十月

珍納

十月，
是偉大的一個月！
在這時候，
解除了；
中華民國獨裁專制的枷鎖，
四萬萬七十萬民衆被壓迫的痛苦。
十月，
是悲壯的一個月！
在這時候，
不少先烈們；
爲國家民族而流血，
爲人類痛苦而拋擲頭顱。
十月，
這偉大與悲壯的一個月！
國家的自由獨立建立了，
是多麼值得慶祝；
烈士們血肉的橫飛，
是何等値得追念啊！
然而在今日，
我們看著半壁的河山，
與[illegible]艱辛的中國，
一日一日的[illegible]殘，
我感到無限的傷心，
無限的刺痛！

中央導報

第卅三期至卅九期要目

第卅三期要目　三月十六日出版

取締國貨居奇
泰越簽約
松岡訪問德意
反共與民食……汪精衛
黑海形勢與土耳其……孔君佐
大東亞共榮圈之重要問題……小島精一
花燭之後（第二幕）……李六爻
史：我國收回廣播事權經過……陳大悲
料：法國陷落記（八）

第卅四期要目　三月二十三日出版

由「參政會」到「八中全會」
法國復興之難題
會仲鳴同志殉國二週年紀念日哀辭……汪精衛
紀念會仲鳴先生……林柏生
救濟食糧恐慌的澈底辦法……廖家楠
東地中海之風雲……井上正雄
花燭之後（第三幕）……李六爻
空襲後之倫敦（圖片）
法國陷落記（九）（史料）……陳大悲

第卅五期要目　三月卅日出版

（國府還都週年紀念專號要目）
主席在招待中外記者席上談話
一年來之政治外交
一年來之財政經濟
一年來之軍事建設
一年來之教育
一年來之司法行政
一年來之工商農鑛
一年來之交通鐵道
一年來之社會事業
一年來之宣傳概況
一年來之考試
還都一週年紀念歌（宣傳部審定頒發）
每篇附有關院部會法規及長官線條像

第卅六期要目　四月六日出版

時評　發揚建軍的新精神
　　　日德義合作
國民政府還都一年……汪精衛
汪主席對首都集訓學生訓詞（手寫稿）
一年來的自我檢討……陳公博
東亞存亡問題……林柏生
專制，獨裁，與武力統一……胡道維
花燭之後（第四幕）……李六爻

第卅七期要目　四月十三日出版

時評　推行樂植復興建設
　　　巴爾幹鼙鼓聲動
革命理論研究的基本觀念與方法……許錫慶
太平洋諸問題……孔君佐
英國戰時食糧問題……國際經濟週報
美國主戰派剪影……澤田謙作
保王鮑利斯三世……洋洋
全國第一次軍事會議（史料）

第卅八期要目　四月二十日出版

時評　軍人報國之道
　　　日蘇簽訂中立條約
　　　動盪中的土耳其
一黨中心與新體制……子秋士
歐戰激化與蘇聯的動態……大藏公望
日暮途窮之重慶財政……每日新聞
十年來的滿洲廣播設施……戴紹琳
空氣不好的屋子（三幕劇）……應子同
法規　省市（直轄市）宣傳處組織章程
　　　省市（直轄市）宣傳會議組織通則

第卅九期要目　四月廿七日出版

時評　滬租界行政機構之改革
　　　巴爾幹戰局之發展
米量增產具體計劃之一……廖家楠
巴爾幹戰局之回顧與前瞻……孔君一
美國空軍鳥瞰……China d
汪主席對日蘇中立條約發表意見（漫畫七幅）……土屋賢佐
日蘇中立條約（史料）

定閱地址：南京中山東路中央書報發行所
　　　　　上海河南路五九號中華日報館

前鋒萬象聯合 國慶紀念特刊

偶語

年年都慶祝國慶。今年是第三十屆了，有過那一次是眞正可慶？從大概來說：初期是誤於袁氏稱帝；二期誤於張勳復辟；三期誤於舊軍閥割據；四期誤於共禍披猖；這六期支配了卅年，由國慶而國恥，而國難，我們如果是說老實話，迄今尙無眞正國慶可言！

※ ※ ※

年年國慶日抗戰派政要都發表其洋洋數千言的「偉論」，我們試檢查其內容，究竟有多少兌現呢？恐怕百中無一。調子固然唱得高，但不是曲高和寡，而是空洞的風涼話，當然永遠無兌現的希望。

※ ※ ※

年年國慶日許多機關都開會或放假了，許多團體都張燈結綵慶祝或公讌了；形式上固很熱烈，但實際上有益於國家的究竟在那裏？我們捫心反省，一切所爲對國家民族而無愧的，究竟有幾人？

※ ※ ※

我們慶祝國慶，就是替中華民國祝壽。但中華民國的命運，給戰禍傷殘得很慘重了，我們欲中華民國年年無恙，唯一的希望，就是要和平建國，徹底的成功！（超）

紀念「雙十節」

朔秋

雙十的一巨響，燃起了中國革命的最初火燄，掙脫了滿淸的專制政治制度的桎梏，粉碎了數千年來皇帝獨裁的傳統，建立了今天的中華民國。辛亥革命，成爲中國史上驚人的一頁，它推動中國革命更加向前發展，這日子，多麼光榮，多麼偉大的日子，凡是中國人都是興奮與沉痛的。

不過，今天正當承繼「雙十」，積極爭取合理的，人性的生活，而展開了和平反共建國運動與向封建遺孽進攻的任務的鬥爭，已經支持了四個年頭，和運正進於實踐的階段，我們來紀念雙十國慶，不只單是眷戀過去沉痛的光榮的史績，依過去俗人的八股儀式開開會，喊幾聲口號就了事的，我們應該接受辛亥革命先烈們所遺留下的經驗教訓，學習「雙十」的犧牲精神，發揚它光大它，來做我們和運的工作方針。因爲今天的和平運動，正象徵新中國的來臨，因此我們今天紀念「雙十」的意義，首先要在「和平反共建國運動」的原則下，以言的奮門方式去完成建設東亞新秩序的歷史責任，發揚「雙十」國慶的精神，來保障我們民主政治之確立。

「我們知道，三十年前的今天，就是震動全世界的辛亥革命的大事變。這次事變的主要原因，是在中國人民熱烈反對滿淸蠻化政治的專制普遍壯大呼籲之下，發動起來的。

顯然的，當時的革命份子，雖受滿淸政府重重的壓迫，可是壓力愈大，反抗力愈强，他們不但沒有因爲滿淸的壓迫而阻撓他們的革命行動，反而咬緊牙根不屈不撓而卒能將滿淸打倒。到了民國元年，國府議決通過決定「雙十」爲國慶紀念日。因此每逢「雙十」來臨，全國人民都熱烈舉行紀念這光榮的節日。

然而今天紀念「雙十節」，更增加我們的興奮與警惕，因爲我們中國，現在是遭受共產黨的毒氛籠罩，邪說橫流，加以烽火漫天，致弄到國疲民凋．許多同胞離流失所，無家可歸，滿目瘡痍，哀鴻遍野，田園廬墓，早在「焦土」政策下一掃而光了。許多同胞子哭其父，父哭其子；兄哭其弟，弟哭其兄，祖哭其孫，妻哭其夫；姊妹不相見，壯者散之四方；野有餓莩，途有死骨，陷於欲生不能欲死不得的絕境中。總之，如果抗戰仍然是無底止地盲纏下去，易子而食，析骨而爨的慘劇，是不難普遍見著的！所幸 汪主席深謀遠慮，發動和平，於國府還都之始，即從實際上解救民生的困苦，以復興中國爲已任。所以今天的和平運動，就是革命的復國運動與「雙十」的建國運動媲美的。因此，我們必須了解到和平的眞義，忠誠擁護和平，肅淸一切數典忘忠的赤匪，而後記念「雙十節」纔有意義。

「前事不忘後事之師」，眞是一句至理名言。我們既知道「雙十節」是中華民國誕生的偉大日子，我們恭逢著這個偉大的日子來臨，自然不勝歡悅。但今天的和平運動，是未來新中國的象徵，與辛亥革命未成功時的形勢一樣。所以我們今日紀念「雙十節」，就要徹底完成建設東亞新秩序復興中國的革命任務！我們希望明年的「雙十節」，就是和平運動全面實現建設新中國的「雙十節」。最後我們用千萬條象火般的嗓子呼出：

擁護最高領袖 汪主席，擁護和平運動；擁護中日同盟合作，建設東亞新秩序！肅淸禍國共產黨，誓死反對戰爭！中華民國解放萬歲，萬萬歲！

國慶與家愁

卅年度雙十節有感而作

天任

三年前國慶日底一天。我的小弟弟拉著我母親的手，向著那人最多底街道走去；走了大約有一句鐘，我的母親，大約疲乏了，於是她對我倆弟弟說：

「國璘！我們別前去了；回去罷，我們的媽子在家裏等我們吃飯呢！」

母親，雖然很是愛護兒女，但是好似還不體諒我和我的弟弟的情感。一個七八歲大的孩子，和一個熱心如火的青年，在國慶紀念日去參觀掛滿了玻璃燈的街市，怎會疲乏？那些紙紮的人物，那些鑼鼓聲，那些燈上的活動的影子……不比家裏的鹹魚豆腐的一餐家常便飯好得多麼？

「媽媽！我的肚子還沒有餓！」

「是的，我們遲一點兒吃也不要緊。」我附和弟弟的意思。

我們這樣一說，我的母親笑了，在懷中取出了一包小月餅派給我們吃，其實我們也有點餓了。

一壁吃，一壁繼續前進，不久，果然連我自己因頓得不堪了；因此，我們很少說話，我母親含著愁容，一下也不得我們同意，拉著弟弟便從回家的路走。走了不遠，我們不曉得怎麼樣轉了一個彎，就迷失了方向，我母親和我有些急了，但母親卻十分柔愛的向我弟弟說：

「國璘！這路我也不認識了，我們往那裏坐一會，問問人再走吧！」

「不，媽媽，我知道這路！」弟弟自告奮勇的說。

這自然被我母親否認的，她帶了一種愛兒子的胆大而又小視我弟弟的微笑看著弟弟，可是弟弟不等她開口，他又說：「媽！你若果不相信，你問問人看我所說的是對不對！」

我們剛站著等機會去問人的時候，我的母親也想起弟弟所指的路是沒有錯的了。

回到了家裏，忽然，有無數的客人——怪可怕的客人圍攏著我的母親，一個人睜著眼睛說：

「你的丈夫呢？」

「往省城辦貨去了！」母親的回答。

「你們剛方往那兒去！」

「和孩子們去看熱鬧！」

「你倒會說話，可是這樣我不會相信的！」

母親對於這般神秘的人，覺得十分奇怪，因而急忙的問道：

「你們究竟幹麼來的？」

「跟我上隊部裏再說！」

母親聽了這話，又看見室中的東西被搜翻得凌亂非常，彷彿地想起了昨天三姑對她說的話：「璘兒的爸爸有人說他是漢奸呢！」縱然，她知道自己的丈夫的行爲是光明磊落，事情到這，她也不能不顫抖起來，站立也有點不自然的了。但是她仍鎭定的問道：

「我們沒有犯法……」

這話還沒有說完，那些人便推推拉拉，强要母親走往隊部裏去。這時弟弟哭泣，我在流淚，跟弟弟兩人扯著媽媽的衣袖，搶救著母親，不欲她爲羣狼拖去。但那裏有效啊！我們兄弟兩人都是給那些野狼般的軍人推倒在地了，我看見弟弟的鼻孔流血，那只和他們掙扎，將他扶起時，我的母親已經給那野狼拖出門外了。

我和我的弟弟，從此便成了失怙的孤兒了，母親的影子，跟著她呼喊我們的聲音，慢慢地消失了。

我的媽媽只去一晚，不知怎樣便死去了，眞的惡過虎口，毒過蛇齒，

第二天這噩耗傳來，我和我的弟弟哭得幾乎送了命，隣家二伯對於我母親不幸的遭遇，表示了同情

我母親的下落，實在到現在還不知道。因這，母親死後，弟弟所受的刺激至大，不到幾天，一病不起，竟追隨母親而去了。

我在母亡弟故之後，愴然的奔告父親，而我的父親在憤恨之餘，向我說明了這中間的原委。——那是雙十節前一個星期的事，

我的父親，不但張羅不來這筆錢，是且對這勒索手段非常痛恨，便將這事告訴了給母親一人知道，自己便往外邊避開了。

這時我方想起，雙十節那一天的早上媽媽面上的愁容，與及她倦遊的態度，並不是偶然的！

雙十節一年一年的過去，現在又是週年紀念了，一則是四年來，我對於雙十節，一則是國慶可樂，家愁可痛，眞使我欲笑不得，欲哭又無淚了。在這國難中過國慶日，我相信不少和我同樣的人，含淚度過吧！

掃除和平障礙

元作

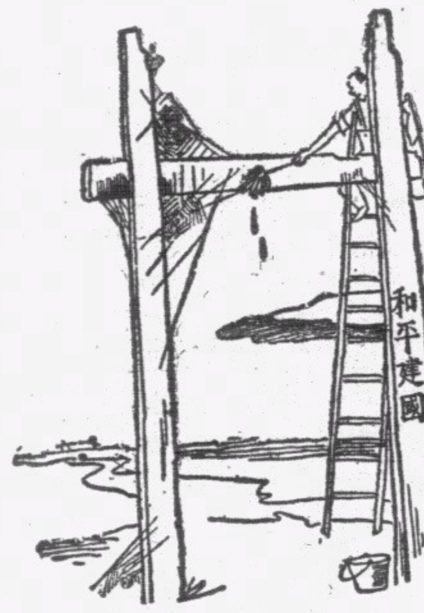

國慶日的感想

魯英

不停留的光陰，象流水般向前飛逝，薄海騰歡的雙十節，在那舉世烽烟的現在，又第三十次和我們相見了。

雙十節，誰都知道是推翻滿淸，建立民國的偉大紀念日，我們能够恢復自由，解除奴隸束縛，無疑的是完全賴著先烈們擲頭顱的拼熱血所賞賜的。

在過去是已經三十年了，翻開了這部民國的歷史，委實是多麼慚愧，因爲我們對於先烈們曾經犧了千辛萬苦所得來的乾淨土，不但沒有盡著保護的責任，而且還要把它弄成烏烟瘴氣，瘡痍滿目！看吧：內戰頻仍，共匪猖獗，盜賊充斥，自從民國呱呱墮地起，一直到了現在，地方上的秩序，何曾有到一時安寧？民衆們的心情，何曾有到一些愉快？這種紛擾和悲慘局面的造成，在我們後死者，反躬自問，又怎能對得起先烈呢！

民廿六年「七七」蘆溝橋的事變，由於雙方的誤會，弄到禍結兵連，造成了遠東有史以來未有的慘禍，十多省的精華，摧殘殆盡，無數量的生命，慘被犧牲，這種不幸的情景，凡是東亞民族而稍具知識的人，莫不朝愁夕慮，疾首痛心的！因爲若果長此糾纏下去不但是兩敗俱傷，而且更會把整個東亞境域，陷於萬刼不復的地位。近衛的聲明，和汪主席的艷電發表，就是鑑於東亞前途的嚴重，而謀早日結束戰爭，使兩國間的糾紛，在平等互惠的條件下，來進行和平談判。論理，若果爲著國家民族計，爲東亞大局計，對於和平的恢復，是沒有絲毫非議的，不幸得很，在渝府當局，繼續抗戰，使國家元氣，日益摧殘，民衆疾苦，更覺深重。瞻望前途，不但使我們不寒而慄，假如先烈有知，

在這國運垂危千鈞一髮的形勢下，目光遠大的汪主席，認定非和平不足以圖存，於是糾合同志，毅然領導和平運動，經過了不斷的努力，不斷的犧牲，先後組府還都，中日和平條約的簽訂，同時各處地方上的秩序，漸趨安寧，利國福民的事業，次第拓展，在這兩年餘短促的時間，能够有這樣偉大的收穫，這是多麼使人敬仰呢？

然而和平的基礎，雖然是已經穩固的豎立了；可是前途的障碍，還有很多的尙待我們去掃除，我們萬不能以現在的所獲，而自滿自足，必須要更下大決心，抱著不屈不撓的精神，向前邁進，務要掃除一切的障碍，來實現全面和平。我們不要自餒，須知道世界上每一件事業的成功，是必定要意志堅定，毅力有恒，然後纔可以實現，至於見異思遷，長難而退，結果只有失敗而已，我們能够得著今天的偉大日子，就是一個明證。

在這國家多事，山河破碎的現在，我們紀念國慶，是不能效著一般的形式，大杯酒，大塊肉，盡情狂歡，便算了事。我們應該要仿效先烈們堅定的意志，不屈的精神，朝向和平大道奮勇邁進。把阻撓和平一切的障碍，盡量掃除，來建立一個民族復興紀念日，和雙十節後先媲美，這樣，纔對得起先烈，對得起國家，

詞二闋

＝金戈＝

紀念國慶作品

搗練子

先烈血，自由花，雙十功成事可誇！惟恨卅年烽火遍，干戈猶未靖中華。

菩薩蠻

天涯客寄逢佳節，艱難創造懷先烈，華夏賴重光，姓字萬年香！

今朝斟美酒，祝國運長久，更祝世昇平，神洲洗甲兵。

誰是愛護者？

勞融

國慶國慶！
你底驅殼是鐵血鑄成，
你是自由的神靈，
——博愛的使者，
也是平等的典型！

※ ※ ※

國慶國慶！
你今屆「而立」了！
年紀雖已如許長成，
但你底體魄，
依然未健！

※ ※ ※

國慶國慶！
在這偉大的國慶裏。」
誰是眞正愛護者？
等待吧！實現反共與和平！

★中央導報★

四十期至四十六期要目

第四十期要目 五月四日出版

時評 紀念五四運動
地中海的新戰場
德國的五月攻勢
五四運動與青年……陳方
「五四」與新文化運動……維
世界經濟爭霸戰……小島精一
蘇聯生產之謎……F. Uy
冷冰冰的頭腦……漢
美國參戰的前夕（七幅）……陸稚存
五四運動史話（史料）

四十一期要目 五月十一日出版

時評 淸除烟毒
追念日本同志對中國革命的援助
日越經濟協定之簽訂
伊拉克戰局鳥瞰……孔君佐
伊拉克戰局圖……楊馨
伊拉克之政治經濟……漢光
伊拉克的王室……G. Boussiere 沈逸凡
地中海爭霸戰……川端稿一
蘇俄內幕……Mrs. Hingeley

四十二期要目 五月十八日出版

時評 淸鄉工作之重要
振濟閩浙戰區災黎
近東戰局與蘇聯
關於設立淸鄉委員會的談話……汪主席
（附）淸鄉委員會委員暨職員名單
近東戰局的觀察……天賦
埃及與英帝國的關係……惠風
埃及之政治經濟……漢光
巴爾幹戰爭中英國兩司令素描……北川正夫

四十三期要目 五月廿五日出版

時評 營利所得稅之開征
德法合作之基調
德法合作與近東
德法合作之展望……孔君佐
青年與和平運動……許惕生
世界重要資源的分佈與國際政治……惠顧
世界經濟的再編成……竹內謙二
亞細亞思想戰汎論……伏見猛雄
日蘇中立條約與世界……讚田喜三郎

四十四期要目 六月一日出版

時評 克里特島之爭奪戰
美國的參戰姿態
兩洋事態之剖視……孔君佐
兩洋事態圖解……楊馨
美國海陸空軍力之檢討……天賦
美國的太平洋防務……栗原千太郎
美國的大西洋防務……時局情報
美國的國務卿……H. P. Hemmin
藝術與宣傳……陳大悲

四十五期要目 六月八日出版

全國宣傳會議專頁：
汪主席在全國宣傳會議致訓詞
宣傳工作人員訓條（手寫稿）……汪主席
政治報告（開會詞）……林柏生
籌備經過 出席及列席代表名單
各組審查委員名單 會議經過
現階段宣傳的奮鬥（閉幕詞）……林柏生
詩評 爭取宣傳戰之勝利
克里特島之陷落
對政府宣傳的根本認識……周匡
克羅特新王國之建立……惠風

四十六期要目 六月十五日出版

時評 先做出一個和平的模範
歐局的動向
宣傳方法論（上）……鄒克凱
美國經濟之剖視……惠
美國國防力之脆弱點……瀞田
出歐洲僅存之門戶……里斯本……R. A. Steig
赫爾對德法合作的恐嚇（圖片）……陸雅
日本代管中國文物之交還與接收（史料）
尊崇中華民國國父致敬辦法（史料）

定閱地址：南京中山東路中央書報發行所 上海河南路九五號中華日報館

本港新聞

閤港僑胞 今日熱烈同祝國慶
團體學校分別集會舉行
中外機關商店休假一天

(中華社)今日爲我大中華民國三十年國慶紀念日·在此國難當中·而僑胞愛國情殷·對玆雙十大典·益加感奮·舉行熱烈之慶祝·此間中外機關·銀行·商店·僑團·學校等·均一律放假一天·懸旗誌慶·今日舉行紀念大會者·計有港九各界聯合慶祝大會·於上午十時假座皇后戲院舉行·婦女界團體定上午八時假加路連山球場舉行升旗禮·九龍各中小學校聯合在旺角麥花臣球場舉行升旗禮·及表演千人集合國旗操·全港學校學生聯合在卜公花園舉行慶祝大會·幷有各種遊藝表演·及華商總會在會所舉行紀念儀式·幷設茶會招待·各大公司書店·均在飾櫥中·裝綴國慶故事·懸掛開國元勳總理照像以資紀念·路人過往毋不駐足而觀·悠然起敬·其餘各僑團學校之個別集會慶祝者·更大有人·至對海各區·則有紅磡各界假公共球場舉行升旗禮·各難民營·亦定於晚上七時假馬頭涌難民營舉行慶祝大會·此外九龍商業總會·本港桂洲同鄉會·亦於今晨開會慶祝·新界長洲居民·今晚七時更舉行盛大之水陸提燈會·而港九數聯會幷舉行贈旗救濟傷難·由昨晨起港九各處·均有衣制服之學生出動贈旗·甚爲努力·是日慶祝情況·當甚熱烈云·

華警彭勝被控傷人 三次提訊詳梟定讞

(中華社)旺角警署華警彭勝·被控於八月廿二日·在大角咀勒索鄭妹仔五元·及鎗傷羅敬輝罪·案由九龍巡理府左堂麥司提訊三次·昨日下午麥司復陞堂續訊·傳羅敬輝登堂作供稱·年廿四歲·乃桐油商人·寓必發街十七號二樓·余亦爲合利煤炭園股東·有股本三百元·於八月廿二日下午七時半·余方在合利炭園膳畢·忽聞有人急喚尹有出外·余隨出門外視察·見西華貨倉前聚人一羣·遂亦趨前見鄭妹仔與四一七號華警爭鬧·鄭妹仔手舉一石·四一七號華警亦持警棍·相距約二三尺之遙·另有一華警身穿制服者·從後拘拿鄭妹仔·當兩人爭吵時·余趨前間立於兩人中勸止之·幷詢其故·鄭妹仔謂余曰·四一七號華警阻止其搬運煤炭·幷索茶資五元云·余遂對該華警言·該煤炭幷非私貨·汝無理將他毆打·但四一七號華警答謂·我不獨能打他·且將汝打死亦可·余曰汝絕無理由·我可偕汝赴警署理論·四一七號華警曰·「你好沙塵·我就打死你得」·遂拔槍擊余左足·相距約僅三尺·余受傷遂坐於地·以兩手掩護傷口·當被告未開鎗前·絕不見有人向他擲物·被告開鎗後·即自鳴警笛·事前亦未聞有警笛聲·余被擊後·尹有乃取籐椅使余坐·幷用毛巾將傷口包裹·由十字車送醫院施治云·又答括雲帮辦之問曰·本年初余曾因煤炭事被捕一次赴旺角警署·但卒無罪釋放·余亦無意向被告毆打或擲石·人叢中多數乃苦力·但無人呼打被告·繼又答詩剌士律師之問曰·苦力多持竹竿·又答曰俱表同情於鄭妹仔·但鄭妹仔之舉石意·似向被告示威·如被告確毆打過甚·則或將石擲之·詞畢·官乃先後傳六六一七號華警文定寬·及二六五號華警葉子常登堂作供畢·繼由偵探部通事馬世年登堂宣讀被告落案時之供詞·詩剌士律師代表被告彭勝保留供詞·願在梟司台前申訴·官准予所請·命將案詳梟定讞·幷准被告仍舊具保二百五十元在外候訊·

英兵強姦少女 該案續審詳梟

(中華社)赤柱兵房之英兵愛韋麥奇士·昨午被控於中央巡理府余司堂·謂其於九月廿五日·在赤柱海旁某游泳場·强姦少女張某罪·此案首由偵探帮辦花利詩·(譯音)主控·開堂後·首傳原告供述當日被姦情形·謂「於九月廿五日由赤柱郵政局回來時·在赤柱海旁適與被告相遇·被告行近余身·先以手橫過余肩·幷將余强抱入附近某泳棚·除去余袴將余强姦·及後余歸·將事告知東主·往赤柱警署報案·幷將被告拘留·隨後復由瑪利醫院將原告被姦後檢驗結果報告畢·官乃判將案詳梟定讞云·

女學生誤蹈情網 婚事難諧服毒自殺
……有眼無珠誤識王魁…… ……既償所欲又生厭棄……

灣仔軒鯉詩道某號三樓·有一妙齡少女·於前晚深夜潛服拉素藥水意圖自殺·後爲同居發覺·送院救治·查該少女名葉某·年方十八·原寓堅道某號·在某女校攻讀·月前與一少年結識·過從甚密·寖且有白頭之約·其後更脫離家庭·與少年稅居於上址·雙宿雙棲·儼如夫婦·不料該少年乃王魁之流·既償所慾·又覺厭棄·托詞因家庭環境關係·勢難結合·至背離家庭·業以失身於人·如此·既無面目重見家長·又感前路茫茫·無所歸依·遂萌死念·

又男子劉漢明(廿六歲)前午穿白間藍柳條衫褲·足登黑皮鞋·携有籐一個·到彌敦道某旅店開三樓某號房·至八時許·店中茶房發覺內有異聲·即推門入視·見劉呻吟床上·疑爲服毒·嗣由華探陳欽送入九龍醫院醫治·該籐篋則帶返警署存案·篋中幷無遺札·只有衣物少許云·

港督楊慕琦昨巡視各區
特別注意勞苦生活

(中華社)港督楊慕琦爵士·昨晨偕同秘書及衛生局主席嘉利等多人·乘車兩輛·出發本港各區街市及德輔道中各酒家·餐室飲店視察·細查各食物館之營業情形·及食客之光顧程度·在各環街市視察時·對此物價及各人之購買力·均有詳細之研究·尤其對於一般勞苦大衆之生活·特別注意·

※ ※ ※

業主代繳清糞費 乘機向住客加租
衛生局主席談此舉係屬非法 住客可拒絕繳交

(中華社)衛生當局規定由本年七月間開始徵收清糞費·由業主先行繳付·然後再由業主轉向各住客按月收回·但有一般業主則藉此問題乘機通告各無水厠之住客·提出加租·有等竟每月增加三四元·當此百物奇昂·而又無形中加多一筆負担·其痛苦更不堪言·記者以此種繳納清糞費用之辦法·引起業主藉口加租問題·特走訪市政衛生局主席嘉利·叩詢一切·據嘉氏答稱·清糞費用·由業主負担清繳·而規定每年每層樓十元·但業主如乘機加租·則確屬非法·至於每年增收至五六十元·則更爲不合·余本人非一法律家·但余相信倘不良業主藉口收清糞費用而加租者·住客除增繳每年十元之清糞費外·或可拒絕繳交·記者又問政府當局對此可有影響於一般居民生活之問題·將來有無採取一種步驟·以取締不良業主藉口加租·以維持保障住客之威信·嘉氏答稱·此問題非余本人負責管理者·故余現在不能有若何意見表示云·

月有四千担供給 市面公柴來源充足
被取銷牌照柴店仍進行請求 如柴店作弊可向統制署告發

(中華社)自當局厲行統制柴薪事業·實施新例·飭令各柴店換領新牌照·始得繼續營業·原日柴店共一千三百餘家·已照申請換照·但當局有鑑於柴薪黑市·違背規定公價每元四十五斤·比比皆是·因此造成市面柴荒現象·影響居民燃料供給·故對於各柴店之請換新照·須待查明確爲殷實柴店·始將新照換發·結果·得當局批准發照者僅六百餘家·自此港九柴店已減去半數·今後當局對各柴店·較易管理·且各店於每次領購公柴·更可多得數量·以增加其營業利潤·將可藉資彌補·以免藉端抬價·在當局嚴密管理稽察下·市面柴薪價格·近已逐趨穩定·現在原枝濕身連皮大柴·每元大都可照公價購買四十五斤·而柴花破片·每元亦可購四十斤左右·似此·雖未盡合公價·但黑市已漸可消除·柴商店販之抬價·已不如前之猖獗·惟是被減去不發新照之柴店·計有六百餘家·以一旦停止營業·發生困難·擬聯名請求當局續發牌照·俾維原業·此事刻仍在積極進行中·而各店之個別具呈當局請求者·數亦不少·昨據物料統制專員安德生稱·被取銷售柴之店·均自認在一九四零年以前開始營業者·由查非事實·其中多係一九四零年一月以後設店·或增加資額擴充營業者云·關於現在各店之請求·聞當局尚未有若何批復·各店殊感徬徨·又安專員謂現在柴薪來源·每月最少有四千担分發各店零售·供應自可充足·現在各店賣柴·須標明柴價及牌照·如有作弊抬價情事·居民應向統制署告發·以便查究云·

僞稱介紹職業 兩人行騙
官判入獄一年

(中華社)男子杜全(卅三歲)·被控以僞稱介紹職業爲名·騙去女子黃少英(廿五歲)·婦人馬秀英(四十五歲)·兩人共銀二元四毫五仙罪·昨晨解由九龍巡理府左堂麥司提訊·由密域帮辦主控·對官申述稱·被告與原告等相遇於紅磡·被告謂能代介紹原告等在三三織造廠工作·但須每人繳納證章銀一元·影相費二毫·原告等允之·被告又謂須另購工薪部一本·需銀五仙·原告等遂共給銀二元四毫五仙與之·至九月十一日·被告帶原告等至三三織造廠·著原告等在門外等候·直至下午五時後·仍不見被告面乃知被騙·至前日始將被告拘獲云·密域帮辦又謂查悉被告前曾犯罪有案·於本年一月廿九日被解出境·終身不准回港·此次復私自潛回行騙兩罪俱發云·官向被告詢問·被告認罪·官判兩罪共入獄一年·

籌賑本港難民 定期賣花籌款

(中華社)本港熱心善衆謝家寶等·爲籌賑本港各難民營難民起見·現決定於十月十八日舉行賣花籌欵·查本港難民學校現共八所·學生共二一四一人·各校教員·均爲受薪職員·每年經費支出甚鉅·賣花日各善長仁翁熱心捐助之欵項·可寄交東亞銀行云·

港聞縮輯

△今日爲葡萄牙民主國宣佈成立紀念日·本港總督楊慕琦爵士·曾於本月四日去電澳門總督致賀·澳督亦已於昨六日電覆港督伸謝云·

△香港織布廠同業會·定今日上午十時卅分·假座對海平安戲院舉行開幕典禮·幷有游藝等助慶云·

△本港播音台·發表九月份業務報告·計是月份播音共四百三十四小時·又是月份發出新照二百九十八張·換照五百二十四張·本年來發出牌照一萬二千一百八十九張云·

△昨晨二時四十五分·旺角山東街八十九號地下金興五金工業社·突告失愼·屋中之房板及蚊帳·致兆焚如·屋中人發覺失火·即相率逃出街外·幷電消防局派出四號及七號兩機到場施救·瞬即將火撲滅查起火原因·疑爲抛擲烟尾不愼所致·尚幸損失甚微·亦無傷人云·

△男子黎球(卅歲)·前因犯罪於本年三月三日被解出境終身不准回港·而私自潛回爲華警葉松邊綫將被告拘獲·昨晨解控於案·由左堂麥司提訊·查被告曾被解潛回五次·官判入苦獄一年·

瑣聞

破獲牌九賭館

深水埗警探·前日赴大南街某號樓下破獲牌九賭館一所·拘去張金·梁全·譚生·鍾燦·黎成·黃源·梅昌·陳二·朱流·張福·麥文·吳明·鍾五等一共十三人·昨晨解控於案·分別控首被告以開賭館·第二至第十三被告則控以聚賭牌九罪·案由九龍巡理府正堂麥司提訊·官判首被告罰銀三十元·其餘每被告罰銀三元·當場執獲現欵六元〇三仙撥入濟貧箱·賭具沒收·

偷運貨物出口

男子黃彬(廿二歲)乃某號貨艇艇主·被控罪名兩欵·(一)在該艇上有綫轆四十九盒·綫笠衫十打·未有貨物統制專員執照·圖運出口·(二)有針十六盒·未有五金統制專員執照·圖運出口·昨晨解由九龍巡理府麥司提訊·官判兩罪共罰銀廿元·

破獲私設烟館

紅磡警署帮辦密域·前親率警赴保共利街某號地下·破獲私烟館一所·拘去看　人葉九·(廿五歲)·昨晨解控於案·控以私設烟館及藏有私烟五錢兩罪·案由九龍巡理府左堂麥司提訊·官判兩罪共入苦獄十二星期·

私藏收音機件

阿榮電輪船主陳金·(卅七歲)藏有無綫電收音機件全套·在該電輪上·于七日爲西探森馬搜獲·昨晨拘控於案·由九龍巡理府麥司提訊·被告延聘律師代表辯護·官命將案押候一星期審訊·准被告具保一千元·

破獲秘密誘拐機關
警探在沙頭角
疑犯七人就捕兩人判解出境

油蔴地方面·最近有男女歹徒多人·組織一秘密拐帶機關·專從澳門誘拐男女小童來港售賣·至本月六日被沙頭角警署探目梁潤所破獲·並獲嫌疑男女七人·查當日該探在沙頭角方面接得消息·謂有一男子携同一女子到沙頭角出賣·梁據報後·隨將該男子黃瑞(卅九歲)拘捕·及起回一十五歲女子高荷·解返警署查問·二人隨引同探赴油蔴地飛鵝某號某樓檢查·其時樓上有男子梁昌·(卅八歲)·警探向之盤詰·彼謂絕不知情·旋有一八歲女童譚成歡返樓·堅謂要返回家·梁探疑而問之·該女童謂二月前由梁昌將其鬻與紅磡山谷道某號二樓婦人劉氏(四十七歲)·現不欲在劉家·故欲逃返母家云·梁探續將梁昌及劉婦拘逮後·並跟蹤拿獲嫌疑誘拐犯四人·至梁昌與劉婦前日經已解控·其餘五人·則扣留待查·遞解出境·

地中海戰場中的三箇要衝(下)

英國遠東情報局播　熊式一稿

到了一五三零年·約當明朝中葉·歐陸上的皇帝查理第五·將這島租給耶路撒冷聖地來的聖約翰武士軍·他只收一筆極小的租金·表示他還是地主·這些僧侶軍士·原是十字軍一部份·新近給回教皇蘇理曼趕走的·這些軍士·在馬耳他島上·繼續和回教軍士作戰·直到一五六五年·土耳其的蘇丹大勝·僧侶漸漸不支·退守島上的聖安琪羅堡·他們在島上困戰的一幕·歷史上喊做「大圍攻」之役·是有名的·他們的首領華拉第·熱誠勇敢·感動了全歐的基督教徒·都送物力人力·來幫助他·最後回教的基督教徒·爲了紀念華拉第的武功·建築了一座城·他就取名華拉第·這華拉第城·現在是島上的首都·

一七九八年·拿破崙利用大革命時代·逃入馬耳他島的法國僑民做內應·襲取了這島·那時法國人侵佔教堂的財產·激起島民革命·打敗法國駐軍·革命黨派出哨船·找到了英國納爾遜統率的海軍·請求援助·英國便和革命黨合兵·攻擊華拉第的殘餘法軍·一年之後·他們便使得法國兵隊投降了·

一八一四年·馬耳他人民·自願併入不列顚帝國·因爲英國方面·只要馬耳他做海軍軍港·並不剝削居民·反而船隻停泊上貨卸貨·將馬耳他變成了英國海外海軍根據地·繁榮起來·所以他們是合之則雙美的·馬耳他人·現在學了英國人一套習氣·鬬了咖啡館·到處開起啤酒店來·逢週假日·許多人到英國來旅行·

自一九三五年以來·法西斯意大利侵略亞比西尼亞·馬耳他島便趕緊設起防來·空襲演習·和防禦演習·不斷試演·糧食堆積·把婦孺疏散到鄉村中去·古代基督教武士·在巖石下鑿的隧道·一一改良·作爲防禦地帶·英國戰艦·也在港外巡泊·保護島民·自從意大利參戰之後·德國軍隊開入西西利島·不斷轟炸馬耳他·馬耳他島上·打過劇烈的空戰·意大利的快艇·也實行來進攻過港內的船隻·可是·這些快艇都打完了·都沒有得到什麼便宜·馬耳他依然無恙·

現在再說直布羅陀·這是一箇小得很的半島·將西班牙南端·比做高跟女鞋·直布羅陀是箇極狹的鞋跟·這半島上的防禦工事·都是在巖石上築成的·最高的巖石·突出海平面約近一千四百尺·半島北部·新開了一條寬一百尺·深十尺的運河·還有一條狹狹的草地·算是中立區·隔開了英國的堡壘·和西班牙佛蘭哥政府的國界·

自從一七零四年·直布羅陀便歸了英國統治·從一七七九年到一七八三年·四年之中·四十三箇月間·法國和西班牙聯軍·圍攻這箇半島·都沒有攻下·英國現代詩人勃龍梯來到此地·懷古感述·寫了一首詩道·

「在這箇門戶·
英吉蘭屹立哨巡·天呵·你只要聽聽·
如號角在微風上甜美的尖聲·
和巖石上巨礮轟轟的呼喚·
你只看她的紅衣騎士在山峯上進行」·

這兩年來的戰爭·叫英國漸漸將這巖石改爲最新式的堡壘·壕塹·糧食·軍火的準備·自不用說·直布羅陀的最近已經受過德意的攻擊·就連維希法國的空襲·也受過了·依然是英國的重鎭·坎寧根海軍上將的艦隊根據地·

當然·直布羅陀空氣是緊張的·可是一般觀察·直布羅陀對各方的攻擊·也是可以抵抗的·英國直布羅陀前任守軍司令·李德爾爵士·交代時候·說道·「我對於這塊巖石的堅實·不顧多加批評·希特勒敢派他的强盜兵來時·讓他們嘗嘗滋味好了·」直布羅陀這次當然也會支持下去·不負牠歷來的盛名的·(完)

中日兩大民族聯合起來實行東亞聯盟

電影戲劇

戲院	(今日開映)	(主演)	(性質)
(香港區)			
皇后戲院	夜戰飛將軍	路理美蘭	空戰
娛樂戲院	一夜銷魂	雅麗絲菲	歌舞
新世界	天作之合	薛覺先·路明	粵語
中央戲院	歌女紅牡丹	胡蝶·吳楚帆	國語
國泰戲院	笙歌悠揚	米奇龍尼	歌舞
東方戲院	騎軍血戰史	加利巴谷	彩色
國民戲院	一代藝人	張月兒	粵語
九如坊	一代藝人	張月兒	粵語
香港戲院	亂世佳人	陳雲裳·劉瓊	國語
高陞戲院	日戲劈山救母	夜戲本地狀元	勝利年劇團
利舞台	勇冠三軍	尋何路	俠情
太平戲院	錦上添花	伊秋水·朱普泉	粵語
(九龍區)			
平安戲院	夜戰飛將軍	路理美蘭	空戰
大華戲院	鴛鴦刼	慧雲麗·羅蘭士	哀情
東樂戲院	風塵情侶	路明·林妹妹	粵語
北河戲院	神秘小姐	張瑛·龐亮	粵語
彌敦戲院	粉碎閃電戰	尊侯活	戰事
好世界	風塵情侶	路明·林妹妹	粵語
普慶戲院	日戲生呑小霸王	夜演奪嫡奇寃	興中華劇團
深水步	風塵情侶	[illegible]	粵語

今日廣播秩序

甲·潮福曲唱
(一)馮仙珠大戰六乙道　英·光·濟民
(二)大拜堂　維·興·淸·仕
乙·時代曲唱片
(一)愛情是什麼　張仙琳
(二)漁民淚
(三)鼓樂昇平　関翠英
丙·粵曲唱片
(一)黑暗世界　子喉七·羅慕蘭
(二)七十二行　何大傻·上海妹
(三)急雪飛花
(四)萬籟聲沉　音樂合奏
丁·一時卅分·時刻報告
戊·粵曲唱片
(一)想入非非　肖麗章·小蘇蘇
(二)寒羅驚夢　麗芳
(三)柳搖詞　何志强
己·京曲唱片
(一)鼎盛春秋　譚富英·金少山
(二)孔雀開屏
(三)迴龍閣　程硯秋
(四)花香鐵馬蹄
(五)歌舞昇平音樂合奏　二時卅分完
庚·六時·時代曲唱片
(一)夜月之歌　汪淡淡·余靜
(二)永遠親愛
(三)我的愛人就是你　張仙琳
(四)皮鞋曲
申·六時十三分·演講「兒童教育」
壬·七時·粵曲唱片
(一)王昭君　薛覺先·上海妹
癸·七時十五分·國語報告新聞
(一)七時卅分·時刻及粵語報告新聞
(二)七時四十五分·潮福語報告新聞
子·八時·粵曲唱片
(一)孟麗君　麥寶銘·馥蘭芳
(二)雲英未嫁　新月兒·黃偉英
(三)傻仔艷福　廖夢覺·畢綺梅
(四)秋水伊人　簡明
(五)唐明皇哭像　宋君亮
(六)勞燕分飛之珠江夜奐　何志强
(七)吳宮水戲
(八)好春光　音樂合奏
丑·九時廿分·京曲唱片
(一)戲鳳　新艷秋·言菊朋
(二)頭本西施　梅蘭芳
(三)連營寨　王又宸
(四)白蟒台
(五)火牛陣　馬連良
(六)白娘子　荀慧生
(七)新鳳陽歌
(八)永別了　音樂合奏
寅·十時艷芳唱(一)熱血忠魂(二)賣玉哭靈·(三)賣絨線
十一時完